DIE NEUE ZEIT: EIN VOLKSKALENDER AUF DAS JAHR I. (VOM 21. MÄRZ 1850 BIS 20. MÄRZ 1851 DER...

Gustav Struve

Digitized by Google

Digitized by Google

Die neue Zeit.

Ein Volkskalender

auf

das Jahr 1.

(Vom 21. März 1850 bis 20. März 1851 der alten Zeit.)

Herausgegeben

von

Gustav von Struve.

Herisau, 1849.

Druck und Verlag der M. Schläpfer'schen Buchhandlung

Digitized by Google

Digitized by Google

Die neue Zeit.

Ein Volkskalender

auf

das Jahr 1.

(Vom 21. März 1850 bis 20. März 1851 der alten Zeit.)

Herausgegeben

von

Gustav von Struve.

Herisau, 1849.

Druck und Verlag der M. Schläpfer'schen Buchhandlung.

Digitized by Google

Digitized by Google

Die neue Zeit.

Ein Volkskalender

auf

das Jahr 1.

(Vom 21. März 1850 bis 20. März 1851 der alten Zeit.)

Herausgegeben

von

Gustav von Struve.

Herisau, 1849.

Druck und Verlag der M. Schläpfer'schen Buchhandlung.

Digitized by Google

Digitized by Google

Die neue Zeit.

Ein Volkskalender

auf

das Jahr 1.

(Vom 21. März 1850 bis 20. März 1851 der alten Zeit.)

Herausgegeben

von

Gustav von Struve.

Herisau, 1849.
Druck und Verlag der M. Schläpfer'schen Buchhandlung.

Digitized by Google

Alte Zeit.

Januar 1850.		Mondwechsel.
1	Dienst. Neujahr.	
2	Mittw. Melchior.	
3	Donnst. Kaspar.	
4	Freit. Balthasar.	
5	Samst. Simeon.	
6	Sonnt. Erich. Chr. h. 3 Kön.	☾ Letztes Viert. 5. Januar.
7	Mont. Juliana. Nicetes.	
8	Dienst. Ehrhard. h. N. Jesu.	
9	Mittw. Ehrenfried. Marcellus.	
10	Donnst. Zacharias. Pauli Bek.	
11	Freit. Alexius. Hyginus.	
12	Samst. Reinhold.	
13	Sonnt. 1. nach Ep.	● Neumond 13. Januar.
14	Mont. Felix. Malachias.	
15	Dienst. Traugott. Maurus.	
16	Mittw. Ermuthe.	
17	Donnst. Antonius.	
18	Freit. Felicitas. Helvetius.	
19	Samst. Prisca. Bassanius.	
20	Sonnt. 2. nach Ep.	
21	Mont. Agnes.	
22	Dienst. Vincentius.	☽ Erstes Viert. 21. Januar.
23	Mittw. Charitos.	
24	Donnst. Timotheus.	
25	Freit. Pauli Bek.	
26	Samst. Polykarp.	
27	Sonnt. Septuag.	
28	Mont. Carolina. Carol. M.	
29	Dienst. Theobald. Sabina.	○ Vollmond 28. Januar.
30	Mittw. Adelgunde.	
31	Donnst. Virgilius.	

Februar 1850.		
1	Freit. Brigitta.	
2	Samst. M. Rein.	
3	Sonnt. Sexagef.	
4	Mont. Veronika.	
5	Dienst. Agatha.	☾ Letztes Viert. 4. Februar.
6	Mittw. Dorothea.	
7	Donnst. Richard. Romualdus.	
8	Freit. Honoratus. Joh. v. M.	
9	Samst. Apollonia.	

Alte Zeit.

Februar 1850.		Mondwechsel.
10	Sonnt. Estomihi. Quinq.	
11	Mont. Euphrosina. Saturnin.	
12	Dienst. Fastnacht.	● Neumond 12. Februar.
13	Mittw. Aschermittw.	
14	Donnst. Valentin.	
15	Freit. Faustinus.	
16	Samst. Onesimus.	
17	Sonnt. 1. Invoc.	
18	Mont. Concordia.	
19	Dienst. Eufanna.	☽ Erstes Viert. 19. Februar.
20	Mittw. Quatember.	
21	Donnst. Eleonore. Felix Bisch.	
22	Freit. Pet. Stuhlf.	
23	Samst. Lazarus.	
24	Sonnt. 2. Remin.	
25	Mont. Victorius. Justus.	
26	Dienst. Nestorius. Walpurga.	○ Vollmond 26. Februar.
27	Mittw. Beltbrecht. Navigius.	
28	Donnst. Macarius.	

März 1850.		
1	Freit. Bußtag. Albinus.	
2	Samst. Amalie. Swibertus.	
3	Sonnt. 3. Oculi.	
4	Mont. Hadrian.	
5	Dienst. Friedrich.	
6	Mittw. Fridolin. Mittfasten.	☾ Letztes Viert. 5. März.
7	Donnst. Perpetua. Th. v. Aq.	
8	Freit. Philemon.	
9	Samst. Rebecca. Franciska.	
10	Sonnt. 4. Lätare.	
11	Mont. Pelina. Sophron.	
12	Dienst. Gregorius.	
13	Mittw. Salomon. Nicephorus.	
14	Donnst. Abigail. Mathilde.	● Neumond 14. März.
15	Freit. Christoph. Longinus.	
16	Samst. Henriette. Abraham.	
17	Sonnt. 5 Judica.	
18	Mont. Anselm. Schmerz. M.	
19	Dienst. Joseph.	
20	Mittw. Joachim. Nicetus.	

Digitized by Google

Neue Zeit.

I. Jahr. Knospenmonat, hat 31 Tage.

Wochentage.			Tageslänge.		Mondwechsel.
1	Brudertag.	**Moses.**	12	4	☽ Erstes Viertel. 1. Knospenmonat 4 U. 48 M. M.
2	Freitag.	Adam.			
3	Lohntag.	Eva.			
4	**Ruhetag.**	Abraham.	12	13	
5	Arbeitstag.	Sara.	12	16	
6	Strebetag.	Isaak.			
7	Vereinstag.	Jakob.			
8	Brudertag.	Josua.			
9	Freitag.	Gideon.			○ Vollmond. 8. Knospenmonat 0 U. 16 M. früh.
10	Lohntag.	Simson.			
11	**Ruhetag.**	Orpheus.	12	37	
	Frühlingsfest.				
12	Arbeitstag.	Kerrops.	12	38	
13	Strebetag.	Cadmus.			
14	Vereinstag.	Herkules.			
15	Brudertag.	Theseus.			
16	Freitag.	Ariadne.			☾ Letztes Viertel. 15. Knospenm. 4 U. 34 M. Nachm.
17	Lohntag.	Minos.			
18	**Ruhetag.**	Cedrus.	13	3	
19	Arbeitstag.	Antigone.	13	6	
20	Strebetag.	Helena.			
21	Vereinstag.	Priamus.			
22	Brudertag.	Iphigenie.			
23	Freitag.	Achilles.			
24	Lohntag.	Patroklus.			● Neumond. 23. Knospenm. 1 U. 36 M. Nachm.
25	**Ruhetag.**	Hektor.	13	25	
26	Arbeitstag.	Andromache.	13	28	
27	Strebetag.	Orestes.			
28	Vereinstag.	Pylades.			
29	Brudertag.	Nimrod.			
30	Freitag.	Semiramis.			☽ Erstes Viertel. 30. Knospenm. 10 U. 54 M. V.
31	Lohntag.	Sesostris.	13	44	

Sonnenaufgang den 1. um 5 Uhr 58 Min. Untergang 6 U. 16 M.
" " 15. um 5 Uhr 30 Min. " 6 U. 35 M.

Alte Zeit.

Mondwechsel.

Erstes Viertel den 21. März.

Vollmond den 28. März.

Letztes Viertel den 4. April.

Neumond den 12. April.

Erstes Viertel den 19. April.

März 1850.

21	Donnst.	Benedict.
22	Freit.	Casimir.
23	Samst.	Eberhard. Timolaus.
24	Sonnt.	Palmf.
25	Mont.	M. Verk.
26	Dienst.	Castulus.
27	Mittw.	Rupert.
28	Donnst.	Gründonnst. Gründonnst.
29	Freit.	Charfreitag. Charfreit.
30	Samst.	Guido. Charsamst.
31	Sonnt.	Ostern.

April 1850.

1	Mont.	Ostermont.
2	Dienst.	Rosamunde.
3	Mittw.	Jugendreich. Richard.
4	Donnst.	Ambrosius.
5	Freit.	Maximus.
6	Samst.	Irenäus. Sixtus.
7	Sonnt.	1. Quasim.
8	Mont.	Cölestin. Mansuetus.
9	Dienst.	Theophil. Mar. Cleoph.
10	Mittw.	Daniel. Ezechiel.
11	Donnst.	Julius.
12	Freit.	Eustorgius.
13	Samst.	Justin. Hermogenes.
14	Sonnt.	2 Miser.
15	Mont.	Paternus.
16	Dienst.	Aaron.
17	Mittw.	Rudolph.
18	Donnst.	Chrysostom. Apollonius.
19	Freit.	Hermogenes. Simeon.
20	Samst.	Sulpitius.

Digitized by Google

Neue Zeit.

I. Jahr. Blüthenmonat, hat 31 Tage.

Wochentage.			Tageslänge.		Mondwechsel.
1	Ruhetag.	**Solon.**	13	48	
2	Arbeitstag.	Hemer.	13	52	
3	Strebetag.	Hesiod.			
4	Vereinstag.	Lykurg.			
5	Brudertag.	Aristomenes.			
6	Freitag.	Tyrtäus.			
7	Lohntag.	Thales.			Vollmond 6. Blüthenmonat 0 U. 10 M. M.
8	Ruhetag.	Bias.	14	11	
9	Arbeitstag.	Pittakus.	14	13	
10	Strebetag.	Aesop.			
11	Vereinstag.	Harmodius.			
12	Brudertag.	Aristogeiton.			
13	Freitag.	Krösus.			
14	Lohntag.	Astyages.			
15	Ruhetag.	Cyrus.	14	31	Letztes Viertel 14. Blüthenm. 11 U. 38 M. Mitt.
16	Arbeitstag.	Zoroaster.	14	33	
17	Strebetag.	Nebukadnezar.			
18	Vereinstag.	Elias.			
19	Brudertag.	Elisa.			
20	Freitag.	Ezechiel.			
21	Lohntag.	Hiob.			
22	Ruhetag.	Samuel.	14	50	Neumond 21. Blüthenm. 11 U. 59 M. Ab.
23	Arbeitstag.	Saul.	14	52	
24	Strebetag.	Jonathan.			
25	Vereinstag.	David.			
26	Brudertag.	Salomo.			
27	Freitag.	Psammitich.			
28	Lohntag.	Necho.			
29	Ruhetag.	Romulus.	15	10	
30	Arbeitstag.	Dido.	15	12	Erstes Viertel 29. Blüthenm. 4 U. 42 M. Nachm.
31	Strebetag.	Sakontala.			

Sonnenaufgang den 1. um 5 Uhr 3 Min. Unterg. 6 U. 53 M.
„ „ 15. um 4 U. 39 M. „ 7 U. 23 M.

Alte Zeit.

Mondwechsel.

Vollmond den 26. April.

Letztes Viertel den 4. Mai.

Neumond den 11 Mai.

Erstes Viertel den 18. Mai.

April 1850.

21	Sonnt.	3. Jubil.
22	Mont.	Soter.
23	Dienst.	Georg.
24	Mittw.	Albertus.
25	Donnst.	Marcus.
26	Freit.	Clotus. Anacletus.
27	Samst.	Tertullian.
28	Sonnt.	4. Cantate.
29	Mont.	Sibylla.
30	Dienst.	Eutropius. Raimund.

Mai 1850.

1	Mittw.	Phil. Jak.
2	Donnst.	Sigismund. Athanasius.
3	Freit.	† Erfind.
4	Samst.	Florian. Monica.
5	Sonnt.	5. Rogate.
6	Mont.	Joh. v. d. Pfort. 1. Bittag.
7	Dienst.	Gottfried. 2. Bittag.
8	Mittw.	Dietrich. 3. Bittag.
9	Donnst.	Himmelf. Christi.
10	Freit.	Victoria. Mamertus.
11	Samst.	Adolph. Joh. v. d. Pfort.
12	Sonnt.	6. Exaudi.
13	Mont.	Servatius.
14	Dienst.	Christian. Bonifacius.
15	Mittw.	Sophia.
16	Donnst.	Sara. Johannes.
17	Freit.	Jodokus. Liborius.
18	Samst.	Venantius. Vigilie.
19	Sonnt.	Pfingsten.
20	Mont.	Pfingstmont.

Digitized by Google

Neue Zeit.

I. Jahr. **Wonnemonat,** hat 31 Tage.

Wochentage.			Tageslänge.		Mondwechsel.
1	Vereinstag.	**Leonidas.**	15	14	
2	Brudertag.	Miltiades.			
3	Freitag.	Themistocles.			
4	Lohntag.	Aristides.			
5	Ruhetag.	Aeschines.	15	22	
6	Arbeitstag.	Sophocles.	15	24	Vollmond 5. Wonnem. 0 U. 57 M. früh.
7	Strebetag.	Euripides.			
8	Vereinstag.	Pindar.			
9	Brudertag.	Theocrit.			
10	Freitag.	Sappho.			
11	Lohntag.	Thespis.			
12	Ruhetag.	Ephaerndas.	15	31	
13	Arbeitstag.	Herodot.	15	32	
14	Strebetag.	Simon.			Letztes Viertel 13. Wonnem. 4 U. 36 M. M.
15	Vereinstag.	Pythagoras.			
16	Brudertag.	Cyrillus.			
17	Freitag.	Xerxes.			
18	Lohntag.	Lucretia.			
19	Ruhetag.	Valerius.	15	38	
20	Arbeitstag.	Horatius.	15	39	
21	Strebetag.	Mucius.			Neumond 20. Wonnem. 8 U. 3 M. V.
22	Vereinstag.	Porsenna.			
23	Brudertag.	Gloria.			
24	Freitag.	Virginia.			
25	Lohntag.	Appius.			
26	Ruhetag.	Susanna.	15	45	
27	Arbeitstag.	Judith.	15	46	Erstes Viertel 26. Wonnem. 11 U. 12 A. N.
28	Strebetag.	Esther.			
29	Vereinstag.	Esra.			
30	Brudertag.	Nehemia.			
31	Festtag.	Genucius.	15	48	

Sonnenaufgang den 1. um 4 U. 19 M. Untergang 7 U. 33 M.
„ „ „ 15. um 4 U. 9 M. „ 7 U. 47 M.

Alte Zeit.

Mondwechsel.

Vollmond den 26. Mai.

Letztes Viertel den 3. Juni.

Neumond den 10. Juni.

Erstes Viertel den 18. Juni.

Mai 1850.

21	Dienst.	Prudentius. Albanus.
22	Mittw.	Quatember.
23	Donnst.	Desiderius. Ubelraud.
24	Freit.	Johanna.
25	Samst.	Urbanus. Febronia.
26	Sonnt.	Trin. Fest. 1. n. Pfingst.
27	Ment.	Florues. Wilhelm.
28	Dienst.	Wilhelm. Leo II. P.
29	Mittw.	Maximus. Theodosia.
30	Donnst.	Wigand. Frohni.
31	Freit.	Petronilla. Potentian.

Juni 1850.

1	Samst.	Nicodem. Juventius.
2	Sonnt.	1. n. Trin. 2. n. Pfingst.
3	Ment.	Erasmus. v. Jesu Fest.
4	Dienst.	Carpophus.
5	Mittw.	Bonifacius.
6	Donnst.	Benignus. Norbert.
7	Freit.	Lucretia.
8	Samst.	Medardus.
9	Sonnt.	2. n. Trin. 3. n. Pfingst.
10	Ment.	Onuphrius.
11	Dienst.	Barnabas.
12	Mittw.	Basilides. Joh. Fak.
13	Donnst.	Tobias. Eliäus.
14	Freit.	Eliäus. Basilius.
15	Samst.	Vitus.
16	Sonnt.	3. n. Trin. 4. n. Pfingst.
17	Ment.	Laura. Ismael.
18	Dienst.	Arnolph. Marc. u. M.
19	Mittw.	Gervasius.
20	Donnst.	Sylverius.

Digitized by Google

Neue Zeit.

I. Jahr. Heumonat, hat 31 Tage.

Wochentage.			Tagelänge.	Mondwechsel.
1	Sonntag.	Sokrates.	15 48	
2	Montag.	Anaxagoras.	15 47	
3	Dienstag.	Xenophon.	15 47	☽ Vollmond 3. Heumonat 3 U. 0 M. N.
4	Mittwoch.	Aristoteles.		
5	Donnerstag.	Plato.		
6	Freitag.	Thucydides.		
7	Samstag.	Anakreon.		
8	Sonntag.	Aristophanes.		
9	Montag.	Parrhasius.	15 43	
10	Dienstag.	Zeuris.	15 42	
11	Mittwoch.	Apelles.		☾ Letztes Viertel 11. Heumonat 6 U. 45 M. A.
12	Donnerstag.	Praxiteles.		
13	Freitag.	Phidias.		
14	Samstag.	Perikles.		
15	Sonntag.	Aspasia.		
16	Montag.	Lais.	15 36	
17	Dienstag.	Alcibiades.	15 35	
18	Mittwoch.	Epaminondas.		
19	Donnerstag.	Belopidas.		● Neumond 18. Heumonat 3 U. 17 M. Nach.
20	Freitag.	Demosthenes.		
21	Samstag.	Philipp.		
22	Sonntag.	Alexander.		
23	Montag.	Darius.	15 28	
24	Dienstag.	Antigenus.	15 26	
25	Mittwoch.	Ptolemäus.		
26	Donnerstag.	Seleukus.		☽ Erstes Viertel 25. Heumonat 7 U. 34 M. M.
27	Freitag.	Camillus.		
28	Samstag.	Sertelan.		
29	Sonntag.	Licinius.		
30	Montag.	Manlius.	15 15	
31	Dienstag.	Daniel.	15 13	

Sonnenaufgang den 1. um 4 U. 2 M. Untergang 7 U. 58 M.
" 15. um 4 U. 11 M. " 7 U. 57 M.

Alte Zeit.

Mondwechsel.

Vollmond den 24. Juni.

Letztes Viertel den 2. Juli.

Vollmond den 9. Juli.

Erstes Viertel den 16. Juli.

Juni 1850.

21	Freit.	Philippine. Albanus.
22	Samst.	Gotthelf. Consortia.
23	Sonnt.	4. n. Trin. 5. n. Pfingst.
24	Mont.	Joh. d. T.
25	Dienst.	Elisäus. Febronia.
26	Mittw.	Jeremias. Joh. u. Paul.
27	Donnst.	7 Schläfer. Ladislaus.
28	Freit.	Leo. Leo II. P.
29	Samst.	Peter und Paul.
30	Sonnt.	5. n. Trin. 6. n. Pfingst.

Juli 1850.

1	Mont.	Theoderich. Oct. J. Fl.
2	Dienst.	M. Heims.
3	Mittw.	Cornelius. Euleg. M.
4	Donnst.	Ulrich.
5	Freit.	Charlotte. Philemene.
6	Samst.	Isaias. Oct. V. P.
7	Sonnt.	6. n. Trin. 7. n. Pfingst.
8	Mont.	Kilian.
9	Dienst.	Gyrillus. O. U. L. F.
10	Mittw.	Gottlieb. Amalie J.
11	Donnst.	Pius.
12	Freit.	Heinrich. J. Gualb.
13	Samst.	Margaretha.
14	Sonnt.	7. n. Trin. 8. n. Pfingst.
15	Mont.	Apost. Theil.
16	Dienst.	Raphael. Scap. Fest.
17	Mittw.	Alexius.
18	Donnst.	Eugenius. Arnulph.
19	Freit.	Rufinus. Sigbert.
20	Samst.	Elias.

Digitized by Google

Neue Zeit.

I. Jahr. Erndtemonat, hat 31 Tage.

Wochentage.			Tageslänge.		Mondwechsel.
1	Strebetag.	**Gracchus.**	15	11	Vollmond 1. Erndtemonat 6 U. 13 M. M.
2	Vereinstag.	Sempronius.			
3	Brudertag.	Tiberius.			
4	Freitag.	Gajus.			
5	Lohntag.	Cornelia.			
6	Ruhetag.	Cincinnatus.	15	0	
7	Arbeitstag.	Fabricius.	14	58	
8	Strebetag.	Decius.			
9	Vereinstag.	Torquatus.			
10	Brudertag.	Catulus.			Letztes Viertel 10. Erndtem. 6 U. 6 M. M.
11	Freitag.	Fabius.			
12	Lohntag.	Regulus.			
13	Ruhetag.	Scipio.	14	45	
14	Arbeitstag.	Polybius.	14	42	
15	Strebetag.	Pyrrhus.			
16	Vereinstag.	Hamilkar.			Neumond 16. Erndtem. 10 U. 23 M. A.
17	Brudertag.	Hannibal.			
18	Freitag.	Aemilius.			
19	Lohntag.	Marcellus.			
20	Ruhetag.	Metellus.	14	27	
21	Arbeitstag.	Perseus.	14	24	
22	Strebetag.	Dionys.			
23	Vereinstag.	Masinissa.			Erstes Viertel 23. Erndtem. 6 U. 36 M. A.
24	Brudertag.	Sophonisbe.			
25	Freitag.	Epikur.			
26	Lohntag.	Zeno.			
27	Ruhetag.	Diogenes.	14	5	
28	Arbeitstag.	Archimedes.	14	2	
29	Strebetag.	Philopömen.			
30	Vereinstag.	Antiochus.			
31	Brudertag.	Maccabäus.			Vollmond 31. Erndtem. 10 U. 1 M. A.

Sonnenaufgang den 1. um 4 U. 25 M. Untergang 7 U. 47 M.
„ „ 15. um 4 U. 52 M. „ 7 U. 33 M.

Alte Zeit.

Mondwechsel.

Neumond den 24. Juli.

Letztes Viertel den 1. August.

Neumond den 7. August.

Erstes Viertel den 14. August.

Juli 1850.

21	Sonnt.	8. n. Trin. 9. n. Pfingst.
22	Mont.	M. Magdalena.
23	Dienst.	Apollinaris.
24	Mittw.	Christina.
25	Donnst.	Jakobus.
26	Freit.	Anna.
27	Samst.	Martha.
28	Sonnt.	9. n. Trin. 10. n. Pfingst.
29	Mont.	Beatrix.
30	Dienst.	Ruth. Abdon. M.
31	Mittw.	Florentine. Ign. Loyola.

August 1850.

1	Donnst.	Petri Kettf. Pet. Kettf.
2	Freit.	Gustav. M. Verkl.
3	Samst.	August.
4	Sonnt.	10. n. Trin. 11. n. Pfingst.
5	Mont.	Oswald. M. Schneef.
6	Dienst.	Ulrica. Verkl. Christi.
7	Mittw.	Donatus. Port. Abl.
8	Donnst.	Severus. Cyriacus.
9	Freit.	Erich. Romanus.
10	Samst.	Laurentius. Laurent.
11	Sonnt.	11. n. Trin. 12. n. Pfingst.
12	Mont.	Clara. Cassian B.
13	Dienst.	Aurora. Hippolyt.
14	Mittw.	Eusebius. Vigilie.
15	Donnst.	Mar. Himmelf. M. Himf.
16	Freit.	Rochus.
17	Samst.	Liberatus. Oct. Laur.
18	Sonnt.	12. n. Trin. 13. n. Pfingst.
19	Mont.	Sebald. Julius B.
20	Dienst.	Bernhard. Sam. Pr.

Digitized by Google

Neue Zeit.

I. Jahr. Obstmonat, hat 30 Tage.

Wochentage.			Tageslänge.	Mondwechsel.
1	Freitag.	**Brutus.**	13 47	
2	Lohntag.	Portia.		
3.	Ruhetag.	Cassius.	13 41	
4	Arbeitstag.	Cinna.	13 40	
5	Strebetag.	Spartacus.		
6	Vereinstag.	Sertorius.		
7	Brudertag.	Marius.		
8	Freitag.	Sulla.		
9	Lohntag.	Milo.		Letztes Viertel 8. Obstmonat 3 U. 7 M. Nach.
10	Ruhetag.	Clodius.	13 19	
11	Arbeitstag.	Cato.	13 16	
12	Strebetag.	Lucullus.		
13	Vereinstag.	Catilina.		
14	Brudertag.	Cicero.		
15	Freitag.	Terentia.		
16	Lohntag.	Crassus.		Neumond 15. Obstmonat 6 U. 18 M. M.
17	Ruhetag.	Cäsar.	12 52	
18	Arbeitstag.	Calpurnia.	12 48	
19	Strebetag.	Julia.		
20	Vereinstag.	Pompejus.		
21	Brudertag.	Lepidus.		
22	Freitag.	Cleopatra.		Erstes Viertel 22. Obstmonat 9 U. 10 M. V.
23	Lohntag.	Antonius.		
24	Ruhetag.	Octavian.	12 24	
25	Arbeitstag.	Tigranes.	12 20	
26	Strebetag.	Jugurtha.		
27	Vereinstag.	Vercingetorix.		
	Sommerfest.			
28	Brudertag.	Ariovist.		
29	Freitag.	Virgil.		
30	Lohntag.	Ovid.	12 10	Vollmond 29. Obstmonat 1 U. 30 M. Nach.

Sonnenaufgang den 1. um 4 U. 59 M. Untergang 7 U. 8 M.
„ „ 15. um 5 U. 19 M. „ 6 U. 41 M.

Alte Zeit.

Mondwechsel.

Vollmond den 22. August.

Letztes Viertel den 30. August.

Neumond den 6. September.

Erstes Viertel den 13. September.

August 1850.

21	Mittw.	Anastasius. Joh. Franz.
22	Donnst.	Alphons. Oct. M. H.
23	Freit.	Zachäus.
24	Samst.	Bartholomäus.
25	Sonnt.	13 n. Trin. 14. n. Pfingst.
26	Mont.	Samuel. Zephyrinus.
27	Dienst.	Gebhard.
28	Mittw.	Pelagius. Augustin.
29	Donnst.	Joh. Enth.
30	Freit.	Ernst. Felix.
31	Samst.	Josua. Pauli Bek.

September 1850.

1	Sonnt.	14 n. Trin. 15. n. Pfingst.
2	Mont.	Absalom. Rahel.
3	Dienst.	Mansuetus.
4	Mittw.	Moses.
5	Donnst.	Nathanael. G. S. Eug.
6	Freit.	Magnus.
7	Samst.	Regina.
8	Sonnt.	15 n. T. 16. n. Pf. M. Geb.
9	Mont.	Sidonia. Gorgonius.
10	Dienst.	Pulcheria.
11	Mittw.	Abraham.
12	Donnst.	Gottlieb. G. N. M.
13	Freit.	Amatus. Makrobius.
14	Samst.	Erhöhung.
15	Sonnt.	16 n. Trin. 17. n. Pfingst.
16	Mont.	Euphemia.
17	Dienst.	Lambert.
18	Mittw.	Quatember.
19	Donnst.	Renatus. Pompeia.
20	Freit.	Calixtus. Prisca.

Digitized by Google

Neue Zeit.

I. Jahr. **Weinmonat,** hat 30 Tage.

Wochentage.			Tageslänge.		Mondwechsel.
1	Ruhetag.	**Jesus.**	12	7	
2	Arbeitstag.	Maria.	12	4	
3	Strebetag.	Joseph.			
4	Vereinstag.	Elisabeth.			
5	Brudertag.	Johannes.			
6	Freitag.	Petrus.			
7	Lehntag.	Paulus.			
8	Ruhetag.	Magdalena.	11	44	☾ Letztes Viertel 7. Weinmonat 10 U. 45 M. A.
9	Arbeitstag.	Judas.	11	40	
10	Strebetag.	Pilatus.			
11	Vereinstag.	Herodes.			
12	Brudertag.	Gaphas.			
13	Freitag.	August.			
14	Lehntag.	Mäcenas.			
15	Ruhetag.	Livia.	11	16	● Neumond 14. Weinmonat 3 U. 40 M. Nach.
16	Arbeitstag.	Glaudius.	11	12	
17	Strebetag.	Sejanus.			
18	Vereinstag.	Agrippina.			
19	Brudertag.	Messalina.			
20	Freitag.	Nero.			
21	Lehntag.	Vespasian.			
22	Ruhetag.	Titus.	10	49	☽ Erstes Viertel 22. Weinmonat 3 U. 19 M. Frah.
23	Arbeitstag.	Trajan.	10	47	
24	Strebetag.	Domitian.			
25	Vereinstag.	Gemmedus.			
26	Brudertag.	Diocletian.			
27	Freitag.	Constantin.			
28	Lehntag.	Livius.			
29	Ruhetag.	Plinius.	10	27	○ Vollmond 29. Weinmonat 4 U. 0 M. Frah.
30	Arbeitstag.	Philo.	10	24	

Sonnenaufgang den 1. um 5 U. 47 M. Untergang 5 U. 59 M.
" " 15. um 6 U. 7 M. " 5 U. 29 M.

Alte Zeit.

Mondwechsel.

Vollmond den 21. September.

Letztes Viertel den 28. September.

Neumond den 5. Oktober.

Erstes Viertel den 13. Oktober.

September 1850.

21	Samst.	Matthäus.	
22	Sonnt.	17 n. Trin. 16. n. Pfingst.	
23	Mont.	Thecla. Petronia.	
24	Dienst.	Joh. Empf.	
25	Mittw.	Cleophas.	
26	Donnst.	Cyprian. Gallistus.	
27	Freit.	Cosm. Dam.	
28	Samst.	Wenceslaus.	
29	Sonnt.	18 n. T. 19. n. Pf. Michael.	
30	Mont.	Hieronymus.	

October 1850.

1	Dienst.	Remigius.	
2	Mittw.	Rabel.	
3	Donnst.	Maximilian. Jairus.	
4	Freit.	Franciscus.	
5	Samst.	Placidus.	
6	Sonnt.	19 n. Trin. 20. n. Pfingst.	
7	Mont.	Esther. Rosarius.	
8	Dienst.	Ephraim.	
9	Mittw.	Dionysius.	
10	Donnst.	Athanasius. Gereon. M.	
11	Freit.	Gereon. Flaccus.	
12	Samst.	Maximilian. Evagrius.	
13	Sonnt.	20 n. Trin. 21. n. Pfingst.	
14	Mont.	Burkhard. Calixtus.	
15	Dienst.	Hedwig.	
16	Mittw.	Gallus.	
17	Donnst.	Innocent. Hero.	
18	Freit.	Luc. Ev.	
19	Samst.	Ferdinand. Ptolemäus.	
20	Sonnt.	21 n. Trin. 22. n. Pfingst.	

Digitized by Google

Neue Zeit.

I. Jahr. **Nebelmonat,** hat 30 Tage.

Wochentage.			Tageslänge.		Mondwechsel.
1	Erstetag.	**Herrmann.**	10	21	
2	Vereinstag.	Thusnelda.			
3	Brudertag.	Segest.			
4	Freitag.	Marbod.			
5	Lohntag.	Varus.			
6	Ruhetag.	Tacitus.	10	6	
7	Arbeitstag.	Caracalla.	10	3	
8	Erstetag.	Ossian.			Letztes Viertel 7. Nebelmonat 5 U. 49 M. M.
		Herbstfest.			
9	Vereinstag.	Fingal.			
10	Brudertag.	Nyno.			
11	Freitag.	Malwina.			
12	Lohntag.	Minona.			
13	Ruhetag.	Swaran.	9	44	
14	Arbeitstag.	Garril.	9	41	
15	Erstetag.	Theodorich.			Neumond 14. Nebelmonat 3 U. 0 M. früh.
16	Vereinstag.	Amalasuntha.			
17	Brudertag.	Alarich.			
18	Freitag.	Attila.			
19	Lohntag.	Chlodwig.			
20	Ruhetag.	Theodora.	9	23	
21	Arbeitstag.	Justinian.	9	20	
22	Erstetag.	Arius.			
23	Vereinstag.	Athanasius.			Erstes Viertel 22. Nebelmonat 0 U. 5 M. früh.
24	Brudertag.	Karl.			
25	Freitag.	Otto.			
26	Lohntag.	Friedrich.			
27	Ruhetag.	Conrad.	9	4	
28	Arbeitstag.	Alfred.	9	2	
29	Erstetag.	Muhamed.			
30	Vereinstag.	Ali.	8	58	Vollmond 29. Nebelmonat 5 U. 24 M. A.

Sonnenaufgang den 1. um 6 Uhr 26 Min. Untergang 5 U. 4 M.
„ „ 15. um 6 Uhr 47 Min. „ 4 U. 41 M.

Alte Zeit.

Mondwechsel.

Vollmond den 21. Oktober.

Letztes Viertel den 28. Oktober.

Neumond den 4. November.

Erstes Viertel den 11. November.

Vollmond den 19. November.

October 1850.		
21	Mont.	Ursula.
22	Dienst.	Cordula. Sara S.
23	Mittw.	Severin. Joh. Ben.
24	Donnst.	Salome. Proclus.
25	Freit.	Wilhelmine. Crispin.
26	Samst.	Hieb. Amandus.
27	Sonnt.	22n. Trin. 23. n. Pfingst.
28	Mont.	Sim. u. Jud.
29	Dienst.	Narcissus.
30	Mittw.	Claudius. Serapion.
31	Donnst.	Ref.-Fest. Vigilie.

November 1850.		
1	Freit.	Aller Heiligen A. Heil.
2	Samst.	Aller Seelen. A. Seel.
3	Sonnt.	23n. Trin. 24. n. Pfingst.
4	Mont.	Carolus.
5	Dienst.	Placidus.
6	Mittw.	Leonhard.
7	Donnst.	Erdmann. Engelbert.
8	Freit.	Emmerich. O. All. Heil.
9	Samst.	Theodor. Ursinus.
10	Sonnt.	24n. Trin. 25. n. Pfingst.
11	Mont.	Mart. Bisch.
12	Dienst.	Maximilian. Evagrius.
13	Mittw.	Emilie. Gerbinian.
14	Donnst.	Luvinus.
15	Freit.	Leopold. Leopold.
16	Samst.	Edmund. Othmar A.
17	Sonnt.	25 n. Trin. 26. n. Pfingst.
18	Mont.	Jeschius.
19	Dienst.	Ferdinand. Ptolemäus.
20	Mittw.	Emilie. Gerbinian.

Digitized by Google

Neue Zeit.

I. Jahr. Regenmonat, hat 30 Tage.

Wochentage.			Tageslänge.	Mondwechsel.
1	Brudertag.	**Tell.**	8 53	
2	Freitag.	Staufacher.		
3	Lohntag.	Walter.		
4	Ruhetag.	Melchthal.	8 46	
5	Arbeitstag.	Geßler.	8 44	
6	Strebetag.	Rudolph.		
7	Vereinstag.	Albrecht.		☾ Letztes Viertel 6. Regenmonat 1 U. 22 M. NM.
8	Brudertag.	Agnes.		
9	Freitag.	Gregor.		
10	Lohntag.	Heinrich.		
11	Ruhetag.	Bernhard.	8 32	
12	Arbeitstag.	Roland.	8 30	
13	Strebetag.	Heloise.		
14	Vereinstag.	Wilhelm.		● Neumond 13. Regenmonat 6 U. 6 M. Ab.
15	Brudertag.	Robert.		
16	Freitag.	Gottfried.		
17	Lohntag.	Balduin.		
18	Ruhetag.	Richard.	8 22	
19	Arbeitstag.	Saladin.	8 21	
20	Strebetag.	Canut.		
21	Vereinstag.	Ruric.		☽ Erstes Viertel 21. Regenmonat 9 U. 24 M. VM.
22	Brudertag.	Stephan.		
23	Freitag.	Dante.		
24	Lohntag.	Beatrice.		
25	Ruhetag.	Petrarca.	8 15	
26	Arbeitstag.	Laura.	8 14	
27	Strebetag.	Boccaccio.		
28	Vereinstag.	Waldus.		
29	Brudertag.	Wiclef.		○ Vollmond 29. Regenmonat 5 U. 52 M. Ab.
30	Freitag.	Dschengis-Chan.	8 12	

Sonnenaufgang den 1. um 7 Uhr 8 Min. Untergang 4 U. 22 M.
" " 15. um 7 Uhr 35 Min. " 4 U. 10 M.

Alte Zeit.

Mondwechsel.

Letztes Viertel den 26. November.

Neumond den 3. December.

Erstes Viertel den 11. December.

Vollmond den 19. December.

November 1850.

21	Donnst.	Mar. Opf.
22	Freit.	Bußtag. Cäcilie.
23	Samst.	Clemens.
24	Sonnt.	Todtenf. 27. n. Pfingst.
25	Mont.	Catharina.
26	Dienst.	Conrad. Bellinus.
27	Mittw.	Günther. Virgilius.
28	Donnst.	Rufus. Buffo.
29	Freit.	Walther. Saturnin.
30	Samst.	Andreas.

December 1850.

1	Sonnt.	1. Advent.
2	Mont.	Aurelia. Bibiana.
3	Dienst.	Franz X.
4	Mittw.	Barbara.
5	Donnst.	Amos. Sabbas Abt.
6	Freit.	Nicolaus.
7	Samst.	Marquard. Vigilie.
8	Sonnt.	2. Advent.
9	Mont.	Agrippina. M. Empf.
10	Dienst.	Judith.
11	Mittw.	Damasus.
12	Donnst.	Epimachus.
13	Freit.	Lucia. Luc. Ott.
14	Samst.	Isidorus. Agnellus.
15	Sonnt.	3. Advent.
16	Mont.	Ananias. Olympia.
17	Dienst.	Isaak.
18	Mittw.	Quatember.
19	Donnst.	Reinhard. Zotimus.
20	Freit.	Ammon.

Digitized by Google

Neue Zeit.

I. Jahr. Schneemonat, hat 30 Tage.

Wochentage.			Tageslängr.	Mondwechsel.
1	Lohntag.	Huß.	8 12	
2	Ruhetag.	Hieronymus.	8 12	
3	Arbeitstag.	Ziska.	8 13	
4	Strebetag.	Procop.		
5	Vereinstag.	Sigismund.		☾ Letztes Viertel 5. Schneemonat 10 U. 13 M. N.
	Winterfest.			
6	Brudertag.	Savonarola.		
7	Freitag.	Medicis.		
8	Lohntag.	Merk.		
9	Ruhetag.	Laurentius.	8 16	
10	Arbeitstag.	Bruno.	8 17	
11	Strebetag.	Eduard.		
12	Vereinstag.	Johanna.		
13	Brudertag.	Ferdinand.		
14	Freitag.	Isabella.		
15	Lohntag.	Winkelried.		
16	Ruhetag.	Copernicus.	8 24	
17	Arbeitstag.	Boscovich.	8 26	
18	Strebetag.	Columbus.		
19	Vereinstag.	Cortez.		
20	Brudertag.	Pizarro.		
21	Freitag.	Torquemada.		
22	Lohntag.	Tasso.		
23	Ruhetag.	Ariosto.	8 34	
24	Arbeitstag.	Palestrina.	8 35	
25	Strebetag.	Dürer.		
26	Vereinstag.	Reuchlin.		
27	Brudertag.	Gutenberg.		
28	Freitag.	Faust.		
29	Lohntag.	Schöffer.		
30	Ruhetag.	Tamerlan.	8 49	

Sonnenaufgang den 1. um 7 Uhr 46 Min. Untergang 4 U. 11 M.
„ „ 15. um 7 Uhr 48 Min. „ 4 U. 29 M.

Alte Zeit.

Mondwechsel.

Letztes Viertel den 25. December.

Dezember 1850.

21	Samst.	Thomas.
22	Sonnt.	4. Advent.
23	Mont.	Dagobert.
24	Dienst.	Adam, Eva. Vigilie.
25	Mittw.	Christfest.
26	Donnst.	Stephan.
27	Freit.	Joh. Ev.
28	Samst.	Unschuldigkind.
29	Sonnt.	S. Weihnachten.
30	Mont.	David.
31	Dienst.	Sylvester.

Digitized by Google

Neue Zeit.

I. Jahr. Eismonat, hat 30 Tage.

	Wochentage.		Tageslänge.	Mondwechsel.
1	Arbeitstag.	**Luther.**	8 54	
2	Strebetag.	Zwingli.		
3	Vereinstag.	Hutten.		
4	Brudertag.	Geyer.		
5	Freitag.	Sickingen.		
6	Lohntag.	Münzer.		
7	**Ruhetag.**	Alba.	9 9	
8	Arbeitstag.	Egmont.	9 11	
9	Strebetag.	Oranien.		
10	Vereinstag.	Tilly.		
11	Brudertag.	Wallenstein.		
12	Freitag.	Gustav.		
13	Lohntag.	Guise.		
14	**Ruhetag.**	Catharina.	9 29	
15	Arbeitstag.	Richelieu.	9 32	
16	Strebetag.	Ludwig.		
17	Vereinstag.	Cromwell.		
18	Brudertag.	Soliman.		
19	Freitag.	Angelo.		
20	Lohntag.	Raphael.		
21	**Ruhetag.**	Rubens.	9 50	
22	Arbeitstag.	Galilei.	9 54	
23	Strebetag.	Keppler.		
24	Vereinstag.	Newton.		
25	Brudertag.	Cervantes.		
26	Freitag.	Shakspeare.		
27	Lohntag.	Rousseau.		
28	**Ruhetag.**	Voltaire.	10 14	
29	Arbeitstag.	Gibbon.	10 17	
30	Strebetag.	Leibnitz.	10 20	

Sonnenaufgang den 1. um 7 Uhr 41 Min. Untergang 4 U. 41 M.
„ „ 15. um 7 Uhr 26 Min. „ 5 U. 3 M.

Kalender der Juden.

1850.
14. Jan. 1. Schebat . . . 5610
28. „ 15. „ Freudentag.
13. Feb. 1. Adar.
25. „ 13. „ Fasten Esther.
26. „ 14. „ Purim*.
27. „ 15. „ Schuschan Purim*
14. März 1. Nisan.
28. „ 15. „ Passah-Anfang*.
29. „ 16. „ Zweites Fest*.
3. April 21. „ Siebentes Fest*.
4. „ 22. „ Passah-Ende.*.
13. „ 1. Ijar.
30. „ 18. Lag-Beomer*.
12. Mai 1. Sivan.
17. „ 6. „ Wochenfest*.
18. „ 7. „ Zweites Fest*.
11. Juni 1. Thamuz.
10. Juli 1. Ab.
18. „ 9. „ Fasten. Tempel-Verbrennung*.
24. „ 15. „ Freudentag.
9. Aug. 1. Elul.
7. Sept. 1. Tisri. Neujahrsfest* 5611
8. „ 2. „ Zweites Fest*.
16. „ 10. „ Versöhnungsfest*.
21. „ 15. „ Laubhüttenfest*.
22. „ 16. „ Zweites Fest*.
28. „ 22. „ Laubhüttenende*.
29. „ 23. „ Gesetzesfreude*.
7. Okt. 1. Marcheswan.
6. Nov. 1. Kislev.
30. „ 25. „ Tempelweihe.
6. Dec. 1. Tebeth.
15. „ 15. „ Fasten. Belagerung Jerusalems.

Die mit * bezeichneten Tage werden streng gefeiert.

Digitized by Google

Neue Zeit.

I. Jahr. Thaumonat, hat 30 Tage.

Wochentage.			Tageslänge.	Mondwechsel.
1	Vereinstag.	**Washington.**	10 26	
2	Brudertag.	Franklin.		
3	Freitag.	Cosciusko.		
4	Lohntag.	Lafayette.		
5	Ruhetag.	Necker.	10 40	
6	Arbeitstag.	Danton.	10 46	
7	Strebetag.	Marat.		
8	Vereinstag.	Robespierre.		
9	Brudertag.	Barras.		
10	Freitag.	Napoleon.		
11	Lohntag.	Talleyrand.		
12	Ruhetag.	Bernadotte.	11 9	
13	Arbeitstag.	Murat.	11 12	
14	Strebetag.	Pitt.		
15	Vereinstag.	Wellington.		
16	Brudertag.	Blücher.		
17	Freitag.	Metternich.		
18	Lohntag.	Lessing.		
19	Ruhetag.	Schiller.	11 31	
20	Arbeitstag.	Göthe.	11 33	
21	Strebetag.	Körner.		
22	Vereinstag.	Gall.		
23	Brudertag.	Zschokke.		
24	Freitag.	Amalie.		
25	Lohntag.	Blum.		
26	Ruhetag.	Dortü.	11 53	
27	Arbeitstag.	Neff.	11 56	
28	Strebetag.	Trügschler.		
29	Vereinstag.	Philipp.		
30	Brudertag.	Nikolaus.	12 4	

Sonnenaufgang den 1. um 7 Uhr 6 Min. Untergang 5 U. 23 M.
„ „ 15. um 6 Uhr 40 Min. „ 5 U. 45 M.

Von den Finsterniſſen.

In dieſem Jahre ereignen ſich nur zwei Sonnenfinſterniſſe und keine Mondfinſterniß.

Die erſte, bei uns unſichtbare Sonnenfinſterniß wird am 12. Februar Morgens im ſüdöſtlichen Theile von Afrika, der Südſpitze von Arabien, dem ſüdöſtlichen Theile von Aſien und dem nordweſtlichen Theile von Neuholland wahrzunehmen ſein.

Die zweite, gleichfalls bei uns unſichtbare, Sonnenfinſterniß den 7. Auguſt Abends wird im ſüdweſtlichen Theile von Nordamerika und im nordweſtlichen Theile von Südamerika, außerdem in einem kleinen Theile von Aſien und Neu-Guinea zu beobachten ſein.

Die vier Jahreszeiten.

Der **Frühling** beginnt den 20. März um 11 Uhr 46 Min. Abends mit dem Eintritt der Sonne in das Zeichen des ♈.

Der **Sommer** beginnt den 21. Juni um 8 U. 40 M. Abends mit dem Eintritt der Sonne in das Zeichen des ♋.

Der **Herbſt** beginnt den 23. Septbr. um 10 Uhr 42 Min. Vormitt. mit dem Eintritt der Sonne in das Zeichen der ♎.

Der **Winter** beginnt den 22. Decbr. um 4 U. 19 M. Morgens mit dem Eintritt der Sonne in das Zeichen des ♑.

Die zwölf Himmelszeichen

(Zeichen des Thierkreiſes).

♈ Widder.	♉ Stier.
♊ Zwillinge.	♋ Krebs.
♌ Löwe.	♍ Jungfrau.
♎ Waage.	♏ Skorpion.
♐ Schütze.	♑ Steinbock.
♒ Waſſermann.	♓ Fiſche.

NB. Wo im alten Kalender zwei Namen ſtehen, iſt der erſte derjenige des proteſtant., der zweite derjenige des kathol. Kalenders. Wo nur einer ſteht, iſt der Name bei Proteſt. und Kathol. derſelbe.

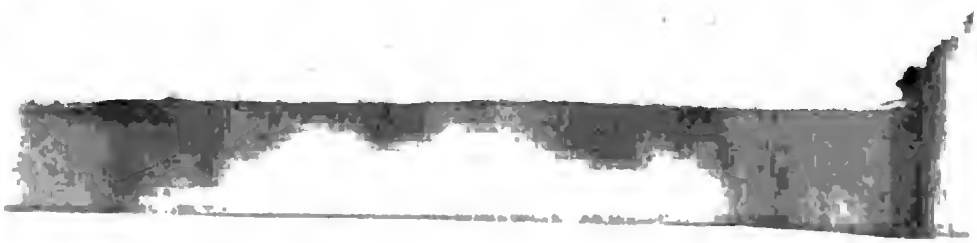

Digitized by Google

Wetterprophezeihungen auf das Jahr 1. der neuen Zeit.

Auf einen kalten und schneereichen Winter folgt ein stürmischer Frühling. In den Stürmen desselben gehen viele hohe Häuser unter, andere werden abgedeckt, die Kirchen werden in ihren Grundfesten erschüttert, die Kasernen wanken, die Amtsgebäude gehen theilweise in Flammen auf, die Schlösser der Adeligen und Fürsten werden dermaßen zerstört, daß sie hiefüro nur noch von Bürgerlichen bewohnt werden können. Selbst die eisernen Kisten der Geldleute leiden unter dem Luftdrucke, welchen diese Stürme verursachen.

In dem Knospenmonate werden alle Knospen eine röthlich-schwarze, und in dem Blüthenmonate alle Blüthen eine blutrothe Farbe tragen. Im Wonnemonate werden aber nur diejenigen Menschen Wonne fühlen, welche ihren Mitmenschen bisher Wonne bereitet haben. Der Sommer zeichnet sich aus durch ein allgemeines Sterben des Ungeziefers, der Raubthiere und schädlichen Insekten. Im Heumonate werden die Völker aufgeboten werden, statt Heu zu machen, Mäuse und Ratten zu vertilgen. Im Erndtemonate wird die Sichel Ottern und Schlangen zerstören und im Obstmonate werden die Nester der Rauben- und Raubvögel verbrannt werden. Im Herbste werden sich schon die ersten günstigen Folgen der Vertilgung des Ungeziefers und der Raubthiere zeigen, indem die Weinlese ungewöhnlich reichhaltig und von bester Qualität ausfallen wird. Im Weinmonate wird der Wein in Strömen fließen, im Nebelmonate wird die Sonne die Nebel zerstreuen und im Regenmonate werden die Leichen des Ungeziefers und der Raubthiere hinweggespült werden. Im Winter wird der Arbeiter nicht mehr frieren und hungern wie sonst, denn das Ungeziefer wird nicht mehr mit ihm essen und die Raubthiere werden ihm nicht mehr den bessern Theil seines Erwerbes rauben. Im Schneemonat wird er seinen Antheil an den Waldungen des Landes in seinen Holzschoppen einführen. Im Eismonat wird er seinen Antheil an der Erndte des Landes dreschen, und im Thaumonat wird er seinen Antheil an dem Boden des Landes bestellen.

Alles dieses wird so geschehen im Herbste und im Winter, wenn zuvor im Frühling und im Sommer die Völker ihre Schuldigkeit getban haben werden. Sollten sie aber im Jahre 1 der neuen Zeit, gleichwie in den vielen Jahren der alten Zeit, die Raubthiere und das Ungeziefer nach wie vor ruhig rauben, nagen und fressen lassen, so werden sie keinen Vortheil ziehen von den Stürmen des Frühlings und dem allgemeinen Sterben der Raubthiere und des Ungeziefers im Sommer; vielmehr werden sich Raubthiere und Ungeziefer bald wieder in doppelter und dreifacher Stärke einfinden und den Arbeitern nicht nur ihre Saaten zerstören, ihre Bissen vom Munde wegessen, sondern auch ihnen das Blut aus ihrem und ihrer Kinder Leibe saugen, bis auch der letzte Tropfen geschwunden sein wird.

Die alte und die neue Zeit.

Die alte Zeit mit ihren blutdürstigen Königen, übermüthigen Adeligen, herrschsüchtigen Beamten, schergenhaften Soldaten, heuchlerischen Pfaffen und habsüchtigen Geldsäcken geht ihrem Ende entgegen. Ihr Ziel war die Verdummung, Aussaugung und Knechtung des Volkes. Nach diesem strebten alle ihre Einrichtungen im Staate, in der Kirche, in der Schule und in der Gesellschaft. Natürlich durften die von den Machthabern bezahlten oder privile-

Digitized by Google

girten Kalenderſchreiber auch das am meiſten geleſene Büchlein, den Kalender, in keinem andern Geiſte ſchreiben, als demjenigen, welcher der alleingeltende im Staate war; darum begannen die meiſten Kalender mit einer Beſchreibung der regierenden Fürſten-Familie, ſchärften die Regeln des blinden Gehorſams und der knechtiſchen Unterwürfigkeit unter die Tyrannen, die Nachfolger der alten Raubritter, ein, gaben den Monaten und Tagen die Namen abgeſchmackter chriſtlicher Heiligen oder heidniſcher Götter, ſtellten eben ſo ſinnloſe Feſttage auf; mit einem Worte, ſie dienten den Unterdrückern zur Unterſtützung des auf dem Volke ruhenden Joches.

Doch die Völker ſind allmählig erwacht aus ihrem langen, tiefen Schlafe. Sie haben angefangen, die Knechtſchaft zu haſſen und die Freiheit zu lieben, den Aberglauben zu verachten und nach Geiſtesbildung zu ſtreben; ſie ſind entſchloſſen, ſich nicht länger ausſaugen zu laſſen, ſondern Theil zu nehmen an den Gütern dieſer Erde, von welchen ſie bisher durch die Tyrannei der Machthaber fern gehalten wurden. Die alten Kalender paſſen nicht mehr zu dieſer neuen Richtung der Völker.

Das Jahr zerfällt in vier Jahreszeiten: den Frühling, den Sommer, den Herbſt und den Winter. Nichts deſto weniger läßt der alte Kalender daſſelbe nicht mit dem Frühling beginnen, ſondern mit dem 1. Januar, im Winter. Das hat gar keinen Sinn und keinen Verſtand. Das Jahr iſt die Zeit, welche die Erde braucht, um ihren Kreislauf um die Sonne zu vollenden. Um dieſen Kreislauf näher zu bezeichnen, ſind zwölf Himmelszeichen feſtgeſtellt worden, gewiſſermaßen als Meilenzeiger, damit man wiſſe, wie weit die Erde in ihrem Laufe um die Sonne vorgerückt iſt. Dieſe zwölf Himmelszeichen werden genannt: der Waſſermann, die Fiſche, der Widder, der Stier, die Zwillinge, der Krebs, der Löwe, die Jungfrau, die Waage, der Scorpion, der Schütze und der Steinbock.

Weiter wird das Jahr eingetheilt in zwölf Monate, welche theils 28, theils 30 und theils 31 Tage haben; ferner in Wochen, deren 52 und ein Bruchtheil darin enthalten ſind; endlich in Tage, 365 und ein Bruchtheil in der Zahl. Die Erde braucht nämlich gerade 365 Tage, 5 Stunden, 48 Minuten und 51 Secunden, um die Sonne zu umkreiſen. Die einzelnen Kalendertage ſind bezeichnet durch die Namen vieler unbedeutender und zum Theil lächerlicher Perſonen. Soll der Kalender in Uebereinſtimmung gebracht werden mit den Anforderungen der neuen Zeit, ſo muß derſelbe in vielen Beziehungen verändert werden.

Das Jahr

muß beginnen mit dem Frühling, alſo mit dem Tage, an welchem die Erde bei dem Meilenzeiger des Widders anlangt, oder, wie man ſich auszudrücken pflegt, in das Zeichen des Widders eintritt. Früher glaubte man nämlich, die Sonne bewege ſich um die Erde, und man bezeichnete daher die Jahreszeiten und die Tageszeiten nach dem ſcheinbaren Laufe der Sonne. Jetzt weiß man es aber beſſer und daher ſollte man nicht immer ſprechen von dem Lauf der Sonne um die Erde, von dem Eintritt derſelben in dieſes oder jenes Sternbild, ſondern von dem Laufe der Erde um die Sonne und deren Ankunft bei dieſem oder jenem Meilenzeiger, nämlich bei dieſem oder jenem Sternbilde.

Die vier Jahreszeiten

theilen das Jahr in ähnlicher Weiſe ab, wie das menſchliche Leben abgetheilt iſt. Der Frühling iſt die Zeit der Kindheit, der Sommer die Zeit der Jugend, der Herbſt die Zeit des reifen Alters, der Winter die Zeit des Greiſenalters. Beginnt das Kalenderjahr mit dem Frühling, ſo hält es gleichen Schritt mit dem wirklichen Jahre, d. h. mit dem Kreislaufe der Erde um die Sonne, mit den vier Jahreszeiten. Es wird dann wirklich ein Bild des menſchlichen Lebens mit ſeinem natürlichen Entwickelungsgange.

Die zwölf Monate.

Wie die Machthaber die Güter der Erde, ſo haben die Kalendermacher auch die Zeit ſehr ungleich in die Monate eingetheilt. Warum ſoll ein Monat, der Februar, nur 28 Tage und im Schaltjahr 29 Tage zählen? Allerdings läßt ſich die Zeit von 365 Tagen, 5 Stunden, 48 Minuten und 51 Secunden nicht zu gleichen Theilen in zwölf Monate eintheilen. Man muß um das Himmelsjahr, d. h. die Zeit, welche die Erde braucht, die Sonne zu umkreiſen, in Uebereinſtimmung zu bringen mit dem Kalen-

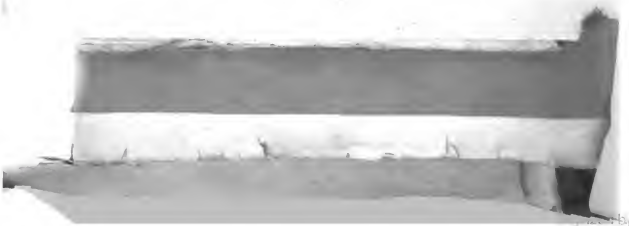

derjahr, d. h. mit der Zeit, welche bei allen unseren Geschäften als Maßstab angenommen wird, gar mannigfaltige Einrichtungen treffen. Zuerst muß man die 5 Stunden, 48 Minuten und 51 Secunden von den 365 Tagen lostrennen und daraus wieder Tage machen und diese Tage wieder da oder dort unterbringen. Jetzt geschieht dieses in der Weise, daß man alle 4 Jahre einen Schaltag dem Monate Februar hinzufügt, alle hundert Jahre, im s. g. Säculariahre aber dem Jahre, mit welchem ein neues Jahrhundert beginnt, den Schaltag wegläßt. Der Kalendermacher der neuen Zeit ist aber ein Freund der Gleichheit, er theilt allen Monaten, soviel es irgend angeht, gleich viele Tage zu. Er gibt daher sieben Monaten je dreißig Tage, fünf Monaten aber, und zwar den ersten des Jahres, je ein und dreißig Tage. Den Schaltag schaltet er aber so ein, daß er im Schaltjahre dem sechsten Monat statt dreißig Tagen ein und dreißig zutheilt.

Der erste Monat des Jahres beginnt mit dem Eintritt der Erde in das Sternbild des Widders, also mit dem 20., 21., 22. oder 23. März der alten Zeit, und der letzte Monat des Jahres endet hinwiederum bestimmt zu derselben Stunde.

Wir nennen den

1.	Monat, v. 21. März	bis	21. April	Knospenmonat
2.	. . .	April	. .	Mai	Blüthenmonat.
3.	. . .	Mai	. .	Juni	Wonnemonat.
4.	. . .	Juni	. .	Juli	Heumonat.
5.	. . .	Juli	. .	Aug.	Erndtemonat.
6.	. . .	Aug.	. .	Sept.	Obstmonat.
7.	. . .	Sept.	. .	Okt.	Weinmonat.
8.	. . .	Okt.	. .	Nov.	Nebelmonat.
9.	. . .	Nov.	. .	Dez.	Regenmonat.
10.	. . .	Dez.	. .	Jan.	Schneemonat.
11.	. . .	Jan.	. .	Febr.	Eismonat.
12.	. . .	Febr.	. .	März	Thaumonat.

Die fünf ersten Monate: Knospenmonat, Blüthenmonat, Wonnemonat, Heumonat und Erndtemonat, haben 31, die übrigen haben 30 Tage. Im Schaltjahre wird der Schaltag dem Obstmonat beigegeben, so daß dieser dann 31 Tage erhält.

Die 52 Wochen.

Die Woche zerfällt nach dem alten Kalender in folgende sieben Tage, welche ihre Benennung theils aus alten römischen und theils aus alten deutschen Erinnerungen herleiten. Die Römer hatten einen Tag der Sonne (dies Solis), einen Tag des Mondes (dies Lunae), einen Tag des Donnerers (dies Jovis), einen Tag des Saturn's (dies Saturni), woraus die alten Kalendermacher den Sonntag, Montag, Donnerstag und Samstag machten. Hierzu wurden aus deutschen Erinnerungen wegen der schweren Dienste, welche auf dem Volke lasteten, der Dienstag (bei den Römern dies Martis), und wegen der Göttin Freia (bei den Römern dies Veneris) der Freitag und der Mittwoch (als der mittlere Tag der Woche, bei den Römern dies Mercurii) hinzugefügt. Der Kalender der neuen Zeit will nichts wissen von den alten römischen Göttern und den alten deutschen Diensten, doch behält er gern den Freitag zur Erinnerung an die Freiheit bei. Er gibt den Wochentagen folgende Namen:

Montag	Arbeitstag.
Dienstag	Strebetag.
Mittwoch	Vereinstag.
Donnerstag	Brudertag.
Freitag	Freitag.
Samstag	Lohntag.
Sonntag	Ruhetag.

Die 365 Tage

sind bei dem alten Kalender durch eben so viele Namen von Heiligen bezeichnet. Unter diesen sind gar viele lächerliche, abgeschmackte und nichtssagende Namen, z B. Scholastika, Simplicius, Soterius u. s. w. Diese ersetzt der neue Kalendermacher mit bedeutungsvollen Namen aus der alten und neuen Zeit, insbesondere mit solchen, deren Träger den Gang der Entwickelung der Menschheit bezeichnen.

Die Feste.

Die alte Zeit mit ihrem alten Aberglauben hat auch ihre entsprechenden Feste. Da ist kein Fest, welches den Bürger aufforderte zum kräftigen Streben nach Freiheit und Recht, zum edeln Wetteifer in mannhafter Tugend und kühner Todesverachtung aus Liebe zum Vaterlande. Die Feste der alten Zeit haben zum Theil seinen vernünftigen Sinn, wie z. B. Mariä Empfängniß, Pfingsten, Himmelfahrt, zum Theil wenigstens keinen Sinn, der in Ver-

Digitized by Google

bindung stünde mit den Anforderungen der Neu-Zeit, wie Weihnachten, Ostern u. s. w. Die letzteren Feste sind uns allerdings zu lieb geworden, als daß wir auf dieselben verzichten könnten. Allein ein vernünftigerer Gedanke muß denselben untergeschoben werden. Die neue Zeit feiert im Laufe jeder Jahreszeit ein auf diese bezügliches Fest, und wie am Ende jeder Woche der Ruhetag, so am Anfang jedes Monats den Namen und die Erinnerung eines großen Mannes.

Die Feste der vier Jahreszeiten.

Das erste Fest des Jahres der neuen Zeit ist das Frühlingsfest. Es fällt in dieselbe Zeit, in welcher nach dem alten Kalender das Osterfest gefeiert wird. Das zweite Fest ist das Erndtefest, das dritte das Herbstfest. Diese beiden letzteren Feste werden jetzt schon gewöhnlich begangen, sie verdienen jedoch eine ernstere und bedeutungsvollere Feier, als ihnen bisher zu Theil wurde. Das Winterfest vertritt die Stelle des Christfestes und findet zu derselben Zeit, wie dieses, statt.

Diese Feste alle haben eine bestimmte Beziehung zu der Entwickelung der Menschheit, zu der Entwickelung der Menschheit im Großen, im Laufe der Jahrhunderte, und im Kleinen, im jährlich wiederkehrenden Kreislauf der Erde um die Sonne. Diesen Festen eine höhere Weihe zu geben, wird denkenden und gefühlvollen Freunden des Volkes keine schwere Aufgabe sein, insbesondere wenn sie das Wechselverhältniß zwischen jenem größern und diesem kleinern Kreislaufe der Menschheit tiefer erfaßt haben. Das Volk aber wird gehoben werden, wenn es nur Feste feiert, welche in ihren Grundgedanken schon eine höhere Bedeutung besitzen.

Außer den Festen der vier Jahreszeiten feiert der neue Kalender auch noch

Die Feste der zwölf größten Männer der Weltgeschichte.

Die zwölf Männer, welche der Welt die größten Wohlthaten erwiesen, sind: Moses, Solon, Socrates, Leonidas, Brutus, die Gracchen, Christus, Herrmann, Tell, Huß, Luther, Washington.

Moses errettete sein Volk aus der egyptischen Knechtschaft, in welcher es schmachtete. Er führte seine Brüder in die Wüste, stählte sie da zum Kampfe mit den benachbarten Völkerschaften und ertheilte ihnen ihre Gesetze. In diesen setzte er fest den Glauben an den einen Gott, den Schöpfer des Himmels und der Erde, und legte den Grund eines neuen Staatswesens. Er verordnete, das Land solle zu gleichen Theilen unter die Bürger vertheilt und alle 49 Jahre eine neue gleichheitliche Grundtheilung vorgenommen werden. Er setzte ferner fest, daß alle sieben Jahre alle Schulden von selbst getilgt sein sollten. Jahrhunderte sind vergangen, seit das Land der Erde nicht gleichheitlich getheilt, seit die Schuldbücher der Wucherer nicht vertilgt wurden. Es ist an der Zeit, jene gleichheitliche Theilung und diese Tilgung der Schulden vorzunehmen. Erst wenn dieses geschehen sein, wird der Glaube an einen gerechten Gott tief eindringen in die Gemüther der Menschen.

Solon war der größte Gesetzgeber der Athener, welcher erkannte, daß keine Gesetzgebung einem von Lasten gedrückten Volke viel helfen könne, bevor es nicht vom Drucke derselben befreit sei. Als er daher aufgefordert wurde, seinen Mitbürgern neue Gesetze zu geben, begann er sein Werk mit der berühmten Seisachtheia, zu deutsch Lastenabschüttelung, d. h. er machte das Volk frei von dem Drucke der Schulden und Abgaben, welche auf denselben lasteten, und dann gab er ihm diejenigen Gesetze, welche bis auf die neuesten Zeiten für alle gebildeten Völker von der höchsten Wichtigkeit waren.

Leonidas zu Sparta, als das Volk der Griechen den großen Kampf mit den Königen der Perser zu bestehen hatte. Ein Heer nach dem andern, eines größer als das andere, führten die Tyrannen von Asien nach Europa über, um das kleine Griechenland zu unterjochen. Damals stand Leonidas an der Spitze von 300 Spartanern, unterstützt von nur 800 Mann Platäer und Thespier am Passe der Thermopylen; ihm gegenüber Xerres mit einer Million Kriegern, welche er aus drei Welttheilen hatte zusammentreiben lassen. Leonidas wich nicht. Er und seine ganze Schaar, alle kämpften bis zum letzten Mann. Zu siegen vermochten sie nicht. Allein der Schrecken, welchen den Feinden einflößten, bereitete den größer

Heeren der Griechen den Sieg vor, den sie später errangen.

Socrates lebte zu Athen zu einer Zeit, da das Volk, stolz auf seine Siege über die Perser, schon anfing abzuweichen von dem Pfade ursprünglicher Einfachheit und Sittenreinheit. Sein ganzes Leben hatte er dem Kampf mit dem Irrthum und dem Aberglauben gewidmet. Er lehrte zuerst, der Mensch müsse das Gute üben um des Guten willen, ohne Nebenrücksicht. Er war der Vater der höheren Weltweisheit und der reineren Sittlichkeit. Darum wurde er auch von den Gelehrten seiner Zeit, den s. g. Sophisten, angefeindet und verfolgt, und mußte als Opfer ihrer Rache den Giftbecher trinken. Socrates bietet uns zugleich ein würdiges Muster im Tode und im Leben.

Brutus hieß der Römer, welcher das Joch des Königthumes brach, als der stolze Tarquinius zu Rom herrschte, und Brutus hieß auch der Römer, welcher den Dolch in die Brust des Tyrannen stieß, der Rom's Freiheit zerbrochen hatte, des Mannes, von welchem hunderte von Despoten den Namen „Kaiser" trugen. Brutus ist der heilige Name, der uns lehrt die Pflicht des Bürgers gegenüber den Tyrannen.

Die Gracchen waren die beiden Brüder, welche das Elend des römischen Volkes, den Uebermuth und die Habsucht des römischen Adels tief erkannt hatten und in dem Kampfe untergingen, den sie kämpften zur Erleichterung des Volkes. Beide Brüder wurden ermordet von den reichen Patriziern, welche lieber das Volk im Elende verschmachten lassen, als ihm einen Antheil an den Gütern dieser Erde gestatten wollten. An ihren Namen knüpft sich der Höhepunkt römischer Freiheit. Mit ihnen zugleich stürzte diese zusammen. Doch die Saaten, welche jene beiden größten Männer Rom's ausstreuten, sie werden aufgehen nach zwei Jahrtausenden in unseren Tagen. Denn das Werk, das sie begannen auszuführen, dieses ist die Aufgabe der socialen Demokraten, dieses ist die Aufgabe unserer Zeit.

Herrmann ist der erste Deutsche, dessen Namen wir nennen unter den Wohlthätern der Menschheit. Zu einer Zeit, da in Rom die Freiheit untergegangen war und römische Heere alle Völker der Erde knechteten, rief Herrmann die Söhne Deutschlands auf zum Bunde wider die gemeinsamen Feinde der Freiheit aller Völker. Der Stamm der Cherusker, dem Herrmann angehörte, erhob sich auf seinen Ruf und mehrere andere deutsche Stämme verbündeten sich mit ihm. In dem Teutoburger Walde schlug Herrmann die römischen Legionen unter Varus auf das Haupt. Doch es galt dem großen Deutschen nicht blos eine Schlacht zu schlagen, sein Streben war, die vielen deutschen Stämme, welche theils vereinzelt, theils in fremder Abhängigkeit, theils im Solde Rom's standen, zu einem großen, mächtigen Volke zu vereinigen. Im Kampfe für dieses hohe Ziel verlor er sein Leben, nachdem er zuvor im Kampfe gegen die Römer seine Gattin und mit ihr sein einziges Kind verloren hatte. Damals wie jetzt waren deutsche Fürsten die schlimmsten Feinde deutscher Freiheit und deutscher Einheit.

Christus lebte zu derselben Zeit in Palästina, zu welcher Herrmann in Deutschland lebte. Während der deutsche Held mit den Waffen in der Hand nach der Befreiung seines Volkes rang, zeigte Christus dem seinigen den Weg, auf welchem es selbst unter dem schweren Joche der römischen Herrschaft, einer besseren Zukunft entgegen gehen können. Was Moses, Solon, Socrates, die Gracchen und alle Menschenfreunde vor ihm angestrebt hatten: Reinigung des menschlichen Herzens von Eigennutz und Herrschsucht, Vertilgung der ewigen Grundsätze der Menschenliebe und der Brüderlichkeit, Stählung der sittlichen Kraft des Menschen und Befestigung seines Vertrauens auf die Gottheit, dieses war das hohe Ziel, nach welchem Christus strebte. Gleich Moses kämpfte er in seinem Leben, und gleich Socrates starb er als Opfer seiner Feinde.

Tell durchbohrte mit seinem Geschoß den Wüterich Geßler und wurde durch diese seine kühne That der eigentliche Gründer der schweizerschen Freiheit. Zu einer Zeit, da die ganze Welt unter dem Joche der Fürsten schmachtete, wurde auf diese Weise durch die Freiheit eines Volkes, die Befreiung der übrigen Völker der Welt vorbereitet.

Huß begann den ersten, tief eingreifenden Kampf mit den furchtbarsten Bedrückern der Menschheit, den Päbsten und der Geistlichkeit. Während selbst der Kaiser sich beugte vor dem

Digitized by Google

päbstlichen Machtgebote, drang Huß zuerst mit Kraft auf Reinigung der Kirche von Haupt und Gliedern. Zwar wurde er dafür auf den Antrieb der Kirchenversammlung zu Konstanz verbrannt. Aber von seinem Scheiterhaufen verbreitete sich die neue Lehre des edlen Märtyrers über ganz Europa und brach so den späteren Kämpfern für religiöse Freiheit die Bahn.

Luther nahm den von Huß begonnenen Kampf mit dem Pfaffenthume auf und führte ihn bis zu einem gewissen Grade glücklich durch. Auf seinen Ruf sagte sich ein bedeutender Theil der Bewohner Europa's auf immer von dem Pabste und seinen Satzungen los. Der Grundsatz der freien Forschung, welchen Luther im Kampfe mit seinen Gegnern erfolgreich durchführte, bleibt eine hohe Errungenschaft für alle Zeiten, selbst jetzt noch, nachdem die Resultate, zu welchen Luther vermittelst desselben gelangte, längst übertroffen worden sind.

Washington war der Held, welcher durch die Kraft seines Schwertes und seines Wortes, als Krieger in den Schlachten des Unabhängigkeitskrieges und als Präsident des jungen Staatenbundes, nachdem der Friede mit England geschlossen war, die Freiheit der nordamerikanischen Union wesentlich gründen half. Als sein Volk den Kampf mit den stolzen Engländern begann, zählte es kaum anderthalb Millionen Seelen. Jetzt ist es angewachsen auf nahezu 25 Millionen. Damals war es ein von England beherrschtes, unbedeutendes und unselbstständiges Völklein.

Unter dem belebenden Hauche der Freiheit wurden die nordamerikanischen Freistaaten im Laufe eines halben Jahrhunderts zum mächtigsten Reiche der Erde, zur großen Zufluchtsstätte für alle Opfer fürstlichen Druckes.

Erklärung der Namen.

Die 365 Namen, welche die 365 Tage des neuen Kalender-Jahres bezeichnen, können verglichen werden mit ebensovielen Stufen, auf welchen die Menschheit zu derjenigen Höhe der Bildung hinangestiegen ist, welche sie dermalen inne hat. Die Namen des neuen Kalenders sind das Ergebniß der Weltanschauung der neuen Zeit, wie die Namen des alten Kalenders das Ergebniß der Weltanschauung der alten Zeit sind. Dort ist alles Willkür oder aber insofern sich eine Absicht findet, eine volksfeindliche und den Aberglauben fördernde verherrschend. Indem wir die Namen des Kalenders der neuen Zeit überblicken, entrollt sich uns die Weltgeschichte von ihren ersten dunkeln Anfängen, bis zu den Tagen, welche wir selbst erlebt haben.

Knospenmonat.
(bis 1000 vor Chr.)

An der Spitze des ersten Monats steht Moses, der Mann, welcher als Begründer des jüdischen Staates, der jüdischen Gesetzgebung und Religion bis auf unsere Tage einen bedeutungsvollen, praktischen Einfluß auf die Entwickelung der Geschichte behauptet hat. Die drei am meisten verbreiteten Religionen der civilisirten Welt: das Judenthum, das Christenthum und der Muhamedanismus erkennen in Moses einen der Grundpfeiler ihres Gebäudes. Adam, Eva, Abraham, Sara, Isaak und Jakob sind wohlbekannte Namen, welche uns erinnern an die Wiege des Menschengeschlechtes und an die ersten Anfänge des Volkes der Hebräer. Josua, Gideon und Simson vergegenwärtigen uns die Kämpfe, welche die zwölf Stämme Israels führten, um sich in den Besitz des Landes Kanaan zu setzen, und sich in demselben zu erhalten. Der Thrazier Orpheus ist einer der ältesten Sänger der Geschichte und für uns Deutsche aus dem Grunde besonders denkwürdig, weil Thrazien unstreitig das Stammland der deutschen Nation ist. Cecrops und Kadmus brachten die ersten Keime höherer Bildung aus dem Osten nach Griechenland. An den Namen des Helden Herkules knüpfen sich die reichsten Sagen von Großthaten aller Art. Theseus wird genannt als der eigentliche Begründer des Städteverbandes von Athen. Minos, der Beherrscher von Kreta, der Gesetzgeber und Besieger von Athen, der Erbauer des Labyrinthes, und seine Tochter Ariadne bilden hinwiederum in Verbindung mit Theseus eine bedeutungsvolle Gruppe. Theseus befreite seine Vaterstadt, unterstützt von seiner Geliebten Ariadne, von dem Tribute, welchen ihr Minos auferlegt. Codrus war wohl der einzige König, welcher sein Volk liebte Um dieses zu retten ging er in den Tod, nach dem er zuvor freiwillig die Krone niedergeleg

Digitized by Google

und Sklavenkleider angelegt hatte. — Antigone, die hochherzige Schwester der feindlichen Brüder Polynikes und Eteocles, die Tochter des Königes Oedipus von Athen, führt uns mitten in die Geschichte Thebens und seines Königshauses ein. Helena, die Gattin des Königs Menelaus von Sparta, Priamus, der König von Troja, Iphigenie, die Tochter Agamemnons, des Königs von Argos, Achilles und sein Freund Patroclus, Hector und seine edle Gattin Andromache sind durch Homers unsterbliche Gesänge der spätern Nachwelt lieb und theuer geworden. Orest und Pylades sind die letzten Namen aus der griechischen Vorzeit. Sie deuten den Fall der Königsherrschaft an für Argos, wie Oedipus ihn andeutet für Athen, Antigone für Theben und Priamus für Troja. Nimrod ist der fabelhafte Name, welcher uns erinnert an die Zeiten des asiatischen Faustrechtes. Semiramis wird uns geschildert als eine Eroberinn und Erbauerinn großer Werke in Hochasien, während Sesostris von Egypten aus seine Eroberungszüge durch die Welt gemacht, und an den Ufern des Nils große Schöpfungen hervorgerufen haben soll. Doch alle die Namen, welche der Knospenmonat enthält, sind in mannigfaltiges Dunkel gehüllt, sie mögen verglichen werden mit den Blättern einer Knospe, von denen wir kaum die äußersten Spitzen gewahren, während alles übrige unseren Augen verborgen ist.

Blüthenmonat.

(Von 1000 bis 500 vor Chr.)

Der Blüthenmonat beginnt mit Solon, dem großen Gesetzgeber Athens. An ihn schließen sich Homer und Hesiod, die ältesten und berühmtesten Dichter Griechenlands, Lykurg, der Gesetzgeber Spartas, Aristomenes, der Held der messenischen Kriege, und Tyrtäus, der Sänger, welcher durch seine Lieder die Spartaner mit hohem Muthe beseelte. Von den sieben Weisen Griechenlands haben Thales, Bias und Pittakus hier eine Stelle gefunden.

Aesop, der Fabeldichter, schließt sich an sie an. Harmodius und Aristogeiton, die beiden hoch gefeierten Athener, welche den Tyrannen Hipparchus, den Sohn des Pisistratus, erschlugen, verdienen als die ersten entschiedenen Feinde der Tyrannei im Kalender der Neuzeit eine hervorragende Stelle. Krösus erinnert uns an die Hinfälligkeit aller irdischen Größe und Königsmacht. Er, welcher einst die Mahnung des weisen Solon, keinen Menschen vor seinem Ende glücklich zu preisen, unbeachtet gelassen hatte, verlor im Kampfe mit Cyrus sein Reich und seine Freiheit. Astyages und sein Enkel Cyrus führen uns in ihrem Gegensatze die Abscheulichkeiten des asiatischen Despotismus, sowohl was das Leben der fürstlichen Familie als dasjenige der unterjochten Völker betrifft, vor Augen. Zoroaster, der Stifter der Religion der Parsen, war für die Meder und Perser ungefähr, was Moses für die Hebräer war. Nebukadnezar, wie ihn uns das alte Testament schildert, ist ein Bild, welches alle Despoten der Erde abschrecken müßte von Gewaltthaten und Unrecht, wenn sie überhaupt fähig wären, durch die Geschichte belehrt zu werden. Elias, Elisa, Ezechiel und Hiob sind die Namen, welche uns Auskunft geben über das geistige Leben des jüdischen Volkes zur Zeit seiner Könige. Samuel ist der erste tyrannische Priester, welchen uns die Geschichte mit Schärfe und Bestimmtheit zeichnet; Saul der erste König, welcher durch Priesterthücke zu Grunde gerichtet wurde. Jonathan und David, welch' edles Freundespaar! David, im Unglück groß als Sänger und Krieger, vermochte es, wie alle Könige nach ihm, nicht, das Glück mit Gleichmuth zu ertragen. Noch weniger verstand dies Salomo, sein Sohn, welcher sich tief im Schlamme des Lasters wälzte, seinem Volke ein unerträglich schweres Joch auferlegte und so zuerst die Spaltung des Reiches in Judäa und Israel und dann die Unterjochung beider Reiche durch die Könige von Assyrien und Babylon vorbereitete. Psammitich war der erste König von Egypten, welcher dieses, den Fremden früher verschlossene Land öffnete, dadurch jedoch das Mißvergnügen der bevorzugten Kaste der Krieger erweckte. Sein Sohn Necho ließ durch phönizische Seefahrer ganz Afrika umschiffen. Diese Umschiffung ist ohne Zweifel die wichtigste That der Seefahrer des Alterthums. Romulus, der fabelhafte Gründer Rom's und Dido, die fabelhafte Gründerinn Karthago's, deuten an, daß während dieses Zeitabschnittes Rom und Karthago gebaut wurden; Sakontala, daß da-

Digitized by Google

mals schon Indien blüthe und Dichter hatte. Die Namen des Blüthenmonates sind zwar weit entfernt feste Gestalten zu bezeichnen, doch treten dieselben in bestimmteren Umrissen hervor, als diejenigen des ersten Monats. Wir erkennen bei denselben wenigstens einige unzweifelhafte Thatsachen, obgleich allerdings vermischt mit mancherlei Fabeln. Allein die Fabel ist doch jetzt nicht mehr, wie bei den Namen des Knospenmonats, entschieden vorherrschend.

Wonnemonat.

(Von 500 bis 440 vor Chr.)

Während der Knospenzeit der Geschichte gewahren wir aller Orten monarchische Staatseinrichtungen, während ihrer Blüthenzeit entwickelte sich bereits für den begünstigsten Theil der alten Welt, für Griechenland, aus dem Kampfe zwischen dem nach Freiheit ringenden Volke und seinen Beherrschern, die republikanische Regierungsform. Italien, das Land, welches nach Griechenland unter allen Theilen der alten Welt am meisten bevorzugt war, geht denselben Entwicklungsgang wie Griechenland, nur gelangt hier das Volk etwas später zum Ziele republikanischer Freiheit und erreicht dasselbe in Künsten und Wissenschaften nur die Höhe griechischer Bildung. Rom war die Wiege tapferer Krieger und scharfsinniger Rechtsgelehrten, und beherrschte demzufolge durch die Kraft seiner Schwerter und seiner Gesetze die Welt; Griechenland war die Pflanzschule eines edleren Menschenthums. Nach griechischen Vorbildern entwickelte sich die Menschheit. Asien und Afrika brachten nur Knospen und Blüthen hervor. Diese beiden größten Theile der alten Welt erhoben sich niemals über denjenigen Standpunkt der Bildung, welchen sie bereits gegen das Ende des sechsten Jahrhunderts vor Christus inne hatten. Wohl wechselten die Despoten, wohl fielen hintereinander die Reiche von Assyrien, Medien und Egypten, doch der Despotismus blieb im wesentlichen immer derselbe und ließ im Ganzen und Großen keine Früchte gedeihen, obgleich da und dort wohl die Keime einer Frucht sich ansetzten.

In dem Wonnemonat der Geschichte machte der asiatische Despotismus den Versuch, sich über Europa auszubreiten, nachdem er den ihm erreichbaren Theil Afrikas bezwungen hatte. Mit unermeßlicher Heeresmacht überschwemmten die Großkönige von Persien das kleine Griechenland, scheiterten jedoch an diesem retternden Felsen der Civilisation. Es war dies der größte Sieg, welchen jemals das Menschenthum und die Freiheit errangen über Unmaß und Despotismus. Leonidas starb mit seinen Getreuen im Engpaß von Thermopylä, Miltiades siegte bei Marathon, Themistokles leitete den Krieg und die Siege wider Xerres, Aristides gab dem Volke das hohe Vorbild reinster Vaterlandsliebe und Gerechtigkeit. Aeschylus, Sophocles und Euripides dichteten ihre unsterblichen Dramen, Pindar seine Lobgesänge, Theokrit seine Idyllen und Sappho ihre Liebesklagen. Thespis eröffnete zuerst auf einem Wagen die Bühne des Theaters. Charondas gab den in Italien angesiedelten Griechen Gesetze, Pythagoras flößte ihnen Liebe zur Weisheit ein. Herodot, der Vater der Geschichte, beschrieb die Großthaten seines Volkes, und Simon schlug nach vielen Heldenthaten einen glorreichen Frieden mit den Persern. Inmitten so großen Ruhmes ruht ewige Schande auf Epialtes, dem Verräther, welcher den Persern den Weg zeigte, auf welchem sie die Thermopylen umgingen. Wie in Griechenland, so wurde auch in Rom siegreich gekämpft gegen den Despotismus. Das Joch der Königsherrschaft wurde dort gebrochen. Lucretia gab sich selbst den Tod, weil sie entehrt durch den frechen Königssohn, nicht länger leben wollte. Das Volk der Römer aber zerbrach die Ketten einer Herrschaft, welche seine Gesetze hat für königliche Frevler. Valeria wachte mit Eifer über die junge Freiheit des Volkes und erbiezt darum den Beinamen Publicola (Volksfreund), Horatius Coeles kämpfte an der Tiberbrücke allein gegen ein Heer und Murius flößte dem Könige der Etrusker, Porsenna, einen Schrecken und ein Hochachtung ein, welche ihn bestimmten, von dem hart bedrängten Rom abzuziehen. Clölia, die kühne Jungfrau, führte ihre Gespielinnen dem Feinde gegebenen Geiseln, mitten durch die Fluthen der Tiber in die Heimat zurück. Virginia starb von der Hand ihres eigenen Vaters, weil er sie dem stolzen Decemvir Appius Claudius nicht preis geben wollte; das Volk Roms aber brach in dessen Folge das i

Digitized by Google

von den Aristokraten (den Patrizern) auferlegte Joch und sühnte den Tod der edeln Jungfrau durch strenge Bestrafung ihrer ungerechten Richter. Als Griechenland auf der Höhe seines Ruhmes stand und Rom kräftig sich emporrang, hatte das Volk der Juden nichts mehr als seinen Glauben an den einzigen Gott, den unsichtbaren Schöpfer des Himmels und der Erde. Dieser Glaube spiegelt sich in den Geschichten der Susanna, der Judith und der Esther, und dieser Glaube war es auch, welcher Esra und Nehemia bestimmte, von den Ufern des Euphrat die zerstreuten Juden in die alte Heimat zurückzuführen und dort Jerusalem und seinen Tempel wieder aufzubauen. Confucius endlich beweist uns, daß auch im fernen Osten, in China, damals der Frühling Keime trieb, welche aber freilich nur karge Früchte trugen.

Heumonat.

(Von 440 bis 300 vor Chr.)

Auf den Flügeln der wärmsten, alle Berechnung bei weitem übertreffenden Begeisterung hatte sich Griechenland zu der Höhe erhoben, auf welcher es stand zur Zeit der Perserkriege. Später zählte es in seinem Schooße auch noch große Männer, Philosophen, Künstler und Redner. Allein mit der Begeisterung, welche von Griechenland wich, nahm auch allmählig seine Größe ab. Wohl lehrten, wirkten und strebten in Griechenland noch die Philosophen Anaxagoras, Sokrates, Aristoteles und Plato, wohl schrieben der philosophische Geschichtschreiber Xenophon und der Forscher Thucydides ihre unsterblichen Werke, wohl dichteten noch Anakreon und Aristophanes, wohl blühten die Künste unter dem Einflusse der Maler Parhasius, Zeuris und Apelles und der Bildner Praxiteles und Phidias, begünstigt durch den Staatsmann Perikles und die hochgebildeten Frauen Aspasia und Lais, — allein die alte Sittenreinheit, der hohe Ernst früherer Zeiten war aus Griechenland gewichen. Ein ehrgeiziger Alcibiades konnte jetzt in Griechenland eine Rolle spielen. An die Stelle der Nationalkriege gegen die Barbaren, traten bürgerliche Kriege im Inneren Griechenlands. Epaminondas und Pelopidas mußten gegen Sparta kämpfen, Demosthenes gegen Philipp, den Macedonier, seine unsterblichen Reden halten. Was der Vater begonnen hatte, vollendete der Sohn Alexander: die Unterjochung Griechenlands. Fiel auch durch die vereinten Anstrengungen Griechenlands und Macedoniens die persische Monarchie, so hatte doch das Volk der Griechen, so wenig als dasjenige der Macedonier Vortheil davon. Ehrgeizige Soldatenhäuptlinge hatten die Eroberungen Alexander's gefördert. Sie stritten sich um die Beute, nachdem der gemeinschaftliche Herrscher in Folge seiner Ausschweifungen gestorben war. An die Stelle des besiegten und von seinen eigenen Leuten ermordeten Darius trat zuerst Alexander und nach ihm dessen Feldherr. Lange kämpfte unter diesen Antigonus mit besonderem Glück. Ptolemäus wurde das Haupt einer Königsfamilie in Egypten, Seleucus der Stifter einer anderen Dynastie in Syrien, Macedonien trat nach furchtbaren Kämpfen in seine alten Gränzen zurück und Griechenland erhielt wieder einen Schein von Freiheit, nachdem es mit seiner Sittenreinheit das Wesen der Freiheit verloren hatte. In Rom wurden mittlerweile die Kämpfe im Innern und nach Außen hin fortgesetzt. Camillus eroberte Veji, schlug die Gallier, nachdem sie bereits ganz Rom mit alleiniger Ausnahme des Capitols erobert hatten. Manlius rettete mit Hülfe der wachsamen Gänse die letzte Burg der Römer. Allein die Patrizier ließen das Volk die Früchte seiner Siege nicht genießen. Vergeblich wurde der stolze Coriolan verbannt, vergeblich setzte Licinius seine den übermäßigen Reichthum der Patrizier beschränkenden Ackergesetze durch. Sie blieben unvollzogen. Zwar errang das Volk (die Plebejer) allmählig gleiche Rechte mit dem Adel (den Patrizern). Allein mittlerweile war das Volk arm und der Adel reich geworden. Mit Hülfe seiner Reichthümer und seiner Ränke beherrschte der Adel das Volk jetzt unbeschränkter als früher mit Hülfe seiner Verrechte. Während Griechenland innerlich zerfiel, Rom sich hob und das große Perserreich zertrümmert wurde, theilte Palästina das Schicksal seiner größeren Nachbarländer. Der Name Daniel deutet an, daß das Volk der Juden noch stets von brüllenden Löwen umgeben war.

Digitized by Google

Erndtemonat.

(Von 300 bis 140 vor Chr.)

Eine Reihe von Feldherrn, wie in der Weltgeschichte sie sich bei keinem anderen Volke wiederfinden, Cincinnatus, Fabricius, Decius Mus, Manlius Torquatus, Catulus, Regulus, Fabius, Aemilius, Scipio, entsprang aus dem römischen Volke. Unter ihrer Führung eroberten die Römer allmählig ganz Italien, besiegten sie Pyrrhus, den König von Epirus, die Carthager unter Hamilcar und Hannibal und dehnten so ihre Macht allmählig auch weit über die Gränzen Italiens aus. Marcellus eroberte für sie Sicilien, Metellus Macedonien. Perseus, der letzte König dieses Landes, endigte sein Leben als Gefangener Rom's. Die Zeit der kleinen Tyrannen einzelner Städte Großgriechenlands und Siciliens, die Zeiten eines Dionys verschwanden, und an ihre Stelle trat die Zeit der römischen Alleinherrschaft. Die Könige hatten an dem Beispiele Massiniſſa's erfahren, daß sie durch die Hülfe der Römer ihre Macht erweitern könnten, waren aber durch den Tod Sophonisbe's nicht belehrt worden, daß die von ihnen zum Scheine unterstützten Könige nur ihre vornehmen Knechte seien. Griechenland verlor durch seine inneren Kriege die letzten Reste seiner Kriegsmacht und wurde so eine leichte Beute der Römer. Vergebens hatten die Philosophen Epicur, Zeno und Diogenes gelehrt, vergebens hatte Archimedes die künstlichsten und wirksamsten Maschinen erfunden, vergebens hatte Philopömen, der letzte Grieche, ein langes Leben hindurch für den achäischen Bund der Griechen gewirkt. Die großen Geister Griechenlands vermochten nur die Schwere des römischen Joches minder fühlbar zu machen, doch nicht es ferne zu halten, noch zu brechen. Ueber Griechenland hinaus griffen die Römer nach Asien. Antiochus, von Schmeichlern der Große genannt, fühlte zuerst in Asien ihre Uebermacht. Die Könige der Syrier, welche nicht im Stande gewesen waren, die Juden unter Anführung der tapferen Maccabäer zu besiegen, erfuhren bald, daß es ihr Loos sei, gleich ihren ehemaligen Verbündeten, den Königen von Macedonien, der römischen Uebermacht zu weichen. Doch alle ihre Siege gegen den auswärtigen Feind linderten das Elend nicht, in welches die vornehmen und reichen Römer durch ihre Habsucht und Herrschsucht das Volk gestürzt hatten. Das edle Brüderpaar der Graechen: Tiberius und Cajus, die Söhne des hochherzigen Sempronius und der edlen Cornelia, verloren beide ihr Leben im Kampfe mit den übermüthigen Patriziern, weil sie sich bemühten, das Elend des Volkes zu mildern und zu diesem Behufe einen Theil der ungerecht erworbenen Schätze der Reichen zu verwenden.

Obstmonat.

(Von 140 vor bis auf Chr.)

Der Versuch, welchen die Graechen wagten, der großen Masse des Volkes Eigenthum zu verschaffen, bezeichnet den Höhepunkt der innerep Größe Roms. Der Versuch der edlen Männer scheiterte. Die Folge davon war, daß der Reichthum der Reichen und die Armuth der Armen immer mehr zunahm. We der Gegensatz zwischen Reichthum und Armuth groß ist, läßt sich nach den ewigen Gesetzen der Natur die Besiegung niemals vermeiden. So verfiel denn auch Rom dieser Pest des Staatslebens. Nicht mehr die tüchtigsten und verdienstvollsten Männer, sondern diejenigen wurden zu den höchsten Staatsstellen erwählt, welche das Volk zu bestechen vermochten. Noch immer verbreiteten zwar die römischen Massen Schrecken nach allen Seiten hin, noch immer wurden neue Eroberungen zu den alten hinzugefügt. Allein wichtiger und bedeutungsvoller als die äußeren, wurden jetzt die inneren Kämpfe Roms. Wohl fehlte es nicht an tapferen Kriegern, um so mehr aber an uneigennützigen Freunden des Vaterlandes. Auch diejenigen, welche, wie Linna, Spartacus, Sertorius und Marius, angeblich für die Rechte des Volkes kämpften, vermochten es nicht die Zustände des Volkes durchgreifend zu verbessern. Fast alle Namen, welche die Geschichte Roms uns in dieser Zeit vorführt, Sulla, Milo und Claudius, Lucullus und wie sie Alle heißen, waren Männer von ungezügelter Herrschsucht, Habsucht und Ruhmsucht. Cato's und Cicero's Tugend wurde zwar gerühmt, allein auch sie war nicht frei von kleinlicher Eitelkeit. Die Briefe des Letzteren an seine Familie, zumal an seine Gattin Terentia, beweisen Cicero's Eitelkei

zur Genüge. Der Charakter Catilina's, welcher uns nur von seinen Gegnern geschildert wird, ist jetzt wohl schwerlich mehr richtig zu würdigen. Ein Weib, Julia, die Tochter des Pompejus, mußte zum Bande dienen zwischen den beiden mächtigsten Männern der Republik: Cäsar und Pompejus. In Verbindung mit Crassus bildeten sie das sogenannte erste Triumvirat, d. h. theilten sie die Herrschaft über Rom in drei Theile. Aus demselben ging bald schon Cäsar als Alleinherrscher Roms hervor. Doch noch konnten die edleren Männer Roms die Alleinherrschaft eines Bürgers nicht ertragen. Marcus Junius Brutus, ein würdiger Nachkomme jenes Brutus, welcher das Joch der Tarquinier und mit ihm zugleich die Königsherrschaft gebrochen hatte, sein Freund Cassius und mehrere andere einflußreiche Römer vereinigten sich, den verhaßten Tyrannen von dem usurpirten Throne herabzustoßen. Zwar gelang ihnen dieses, doch die Zeit der Freiheit war für die Römer unwiederbringlich verloren. An die Stelle des ersten Triumvirats trat das zweite, zu welchem sich Octavian, Antonius und Lepidus verbanden, und an die Stelle des ermordeten Cäsar trat bald schon sein Neffe Octavian. Wohl war auf Seiten der Freunde der Freiheit die Tugend. Die edelherzige Portia war für Brutus, was die ränkesüchtige und ausschweifende Cleopatra für Cäsar und Antonius gewesen. Brutus kannte edele Treue, Cäsar theilte seine Liebe zwischen Julia, Calpurnia und Cleopatra. Doch nicht die Tugend der Einzelnen, sondern nur diejenige des Volkes vermag bei allen Revolutionen den Ausschlag zu geben. Rom umfaßte die ganze bekannte Welt. Wer es versuchte, mit seiner Uebermacht zu kämpfen: Tigranes in Armenien, Jugurtha in Numidien, Vercingetorix der Gallier und Ariowist der Deutsche, sie wurden alle von den Römern besiegt. Rom konnte sich nicht wie Griechenland mit seinen großen Dichtern trösten. Virgil und Ovid waren die einzigen, welche hier genannt zu werden verdienen.

Weinmonat.

(Von Christus bis 300 nach Chr.)

Der Despotismus, welcher seit den Zeiten Octavians, welchem feile Schmeichler bald den Namen August (der Erhabene) beilegten, über Rom hereinbrach, war um so furchtbarer, je größer die Mittel waren, welche ihm zu Gebote standen, und je unermeßlicher das Gebiet war, über welches er sich erstreckte. In unsern Tagen kann man doch den Klauen eines Tyrannen entfliehen. Zur Zeit der vollen Kraft des römischen Despotismus war dieses unmöglich. Denn wo die römische Herrschaft aufhörte, da begann die Wüste, die Barbarei oder das Dunkel einer vollständig unbekannten Welt. Doch mitten in der trübsten Zeit der Weltgeschichte erstanden auch, und zwar fast gleichzeitig im Südosten und im Nordwesten, der Menschheit zwei Retter: der eine für das innerliche Leben, der andere für die staatliche Freiheit der Völker. Jesus ist der Name des Einen, Herrmann heißt der Andere. Jesus von Nazareth, in Palästina, hatte selbst das Joch zerbrochen, welches thierische Triebe und niedere Leidenschaften dem Menschen auferlegen, und forderte die Menschheit auf, gleich ihm, diese schmählichste aller Knechtschaften zu brechen. Er hatte sich selbst rein erhalten von den Lastern seiner Zeit und mahnte mit kraftvoller Stimme seine Mitbürger, das Gleiche zu thun. Ungeachtet alles Hasses, welchen die Schriftgelehrten und Pharisäer ihm widmeten, bewahrte er seine Liebe der Menschheit bis zu seinem Tode am Kreuze. Herrmann, der Deutsche, hatte, gleich vielen seiner Mitbürger im römischen Solde gestanden. Er kannte daher den römischen Despotismus in seiner ganzen Abscheulichkeit. Er kannte aber auch die Riesenkraft, welche in seinem, dem deutschen Volke, schlummerte und weckte sie auf zum Kampfe mit dem damals für unüberwindlich gehaltenen Rom. Wohl hatte Herrmann in römischem Solde gestanden, allein sein Herz war unverdorben und seine Seele dem Vaterlande treu geblieben. Es hatte im Dienste Roms nur die Mittel gesammelt, seinem eigenen Vaterlande zu dienen.

Jesus, der Sohn Josephs, des Zimmermanns, und der Maria, seines Weibes, der Freund Johannes, des Sohnes der Elisabeth (bekannt unter dem Namen des Täufers), lehrte in den Schulen, auf den Bergen und in den Wüsten Palästinas, entlarvte die heuchlerischen Lehrer und Priester seiner Zeit und lebte fort in dem Geiste seiner Schüler und

Digitized by Google

Schülerinnen, nachdem er verrathen von Judas, gerichtet von Pilatus, den Verfolgungen des Königs Herodes und des hohen Priesters Caiphas erlegen war. Seinen Tod betrauerten zahlreiche Freunde und Freundinnen, unter den ersteren die Zwölf Apostel, unter den letzteren Magdalena, die Sünderin, welcher er das Leben gerettet und die er auf den Pfad der Tugend zurückgeführt hatte. Unter den vielen begeisterten Verkündern der Lehre Christi nennen wir hier nur Petrus und Paulus. Während Jesus von Nazareth im verachteten Lande Judäa die Keime einer besseren Zeit legte, gingen in Rom allmählig alle besseren Keime, die aus früherer Zeit noch übrig geblieben waren, zu Grunde. Wohl gaben sich Augusz und sein Diener Mäcenas den Anschein, als beförderten sie Künste und Wissenschaften. Sie waren Tyrannen, und unter dem Einflusse der Tyrannei kann der Menschengeist sich nicht frei entfalten, folgeweise können auch seine Schwingen ihn nicht höher tragen. Wie der Staat, so wurde auch die Familie in ihren tiefsten Grundlagen erschüttert. Der Despotismus kennt keine Tugend, weder im Hause noch außerhalb desselben. So werden die Tyrannen selbst die Opfer der Leidenschaften, welche sie hegen und fördern. Julia, seine Tochter, und Livia, sein zweites Weib, bereiteten dem Despoten Angust in seinem Hause dieselben Qualen, welche er über die von ihm beherrschte Welt verhängte. Es genügt, die Namen: Claudius, Sejanus, Agrippina, Messalina und Nero zu nennen, um alle Laster zu bezeichnen, welche in jener unglücklichen Zeit schaamlos walteten. Wohl tauchten auch bessere Herrscher unter den vielen schlechten auf, wie Vespasian, Titus und Trajan. Allein ein Domitian, ein Commodus bewiesen durch ihre Schandthaten der mit Füßen getretenen Welt schon bald wieder, daß unter der Herrschaft von Königen auf Milde und Gerechtigkeit nicht zu rechnen sei. Selbst unter einem der berühmtesten Kaiser, Diocletian, wurden die Christen schwer verfolgt, und als Konstantin sich zu Gunsten der Christen erklärte, nahm die Verfolgungswuth nur eine andere Richtung, sie traf die Heiden oder die anders glaubenden Christen. Unter den Männern der Wissenschaft verdienen nur wenige genannt zu werden. Wir erinnern hier an die Römer Livius und Plinius und an die Juden Josephus und Philo, deren Werke bis auf unsere Zeit werthvoll geblieben sind.

Nebelmonat.

(Von Christus bis 1000 nach Chr.)

Während die römische Herrschaft mehr und mehr in sich selbst zerfiel und nur im Christenthume sich bessere Keime allmählig entwickelten, hoben Tacitus und Ossian uns den Schleier von einer Welt, welche bis dahin tief verhüllt gewesen war. Der römische Geschichtschreiber lehrt uns das damalige Volk von Deutschland, der gälische Dichter das damalige Volk von Irrland, Schottland und den benachbarten Inseln kennen. Herrmann schlug den römischen Feldherrn Varus in dem Teutoburger Walde und befreite dadurch Deutschland von einem schmählichen Joche, zugleich legte er durch seine fortgesetzten Bestrebungen den Grund zu einer Vereinigung der verschiedenen Stämme seines Volkes. Schwere Prüfungen geleiteten den Helden auf der Bahn seines Lebens. Thusnelda, seine Gattin, wurde ihm geraubt und nach Rom geführt. Segest, sein Schwiegervater, und Marbod, der König der Markomannen, standen ihm feindlich entgegen. Den nachfolgenden Geschlechtern war es vorbehalten, die Verdienste Herrmanns schätzen zu lernen und die Früchte seiner Bestrebungen zu genießen. Die Schilderungen des Tacitus haben einen festen geschichtlichen Grund. Inwiefern die Dichtungen Ossians einen solchen besitzen, wird schwerlich mehr ermittelt werden können. Doch ist es nicht unwahrscheinlich, daß auch der gälische Dichter, gleich dem römischen Geschichtschreiber, die Kämpfe beschreibt, welche ein Urvolk mit den römischen Herrschern und deren erkauften Freunden kämpfte. Ossians Carraci ist vielleicht der römische Caracalla. Dem s übrigens wie ihm wolle, Fingal, Ryn Swaran, Carnil bleiben immer die Bild der edelsten Männer, eine Malwina u Minerva die reinsten Frauen-Gestalten. N den ewigen Gesetzen, unter deren Einfluß Weltall steht, mußte das verderbene Rom fa unter den Streichen seiner urkräftigen nördli Nachbarn. Alarich, der Westgothe, Att der Hunne, Theodorich, der Ostgo

Digitized by Google

seine Tochter Amalasuntha, Chlodwig, der Franke, gründen und beherrschen auf den Trümmern der westlichen römischen Herrschaft neue Reiche, während das oströmische Reich ein elendes Leben fortführt und die Streitigkeiten, welche Arius und Athanasius mit einander hatten und die Gesetze, welche Justinian (an der Seite seiner Theodora) zusammenstellen ließ und selbst gab, dem Abendlande mittheilten. Im Morgenlande hatte die Lehre Christi, so schnell sie sich über dasselbe verbreitete, niemals tiefe Wurzeln geschlagen. Als daher Mahamed seine die Leidenschaften und die Phantasie der Morgenländer mehr ansprechende Lehre predigte und dessen Nachfolger, zumal der heldenmüthige Ali, sie mit Feuer und Schwert unterstützten, sagte sich ganz Afrika und Asien, so weit sie früher das Christenthum in sich aufgenommen hatten, von diesem wieder los und selbst ein Theil von Europa wandte sich dem neuen Glauben des arabischen Propheten zu. Jahrhunderte hindurch bekämpften sich Mahamedaner und Christen mit dem ganzen Hasse, welchen der Aberglaube in Verbindung mit Habsucht und Herrschsucht zu erzeugen pflegt. Das Oberhaupt der Mahamedaner vereinigte in sich die höchste weltliche und geistliche Gewalt und war daher im Stande, einen doppelten Despotismus auszuüben. In der christlichen Welt theilte sich die höchste Gewalt, indem die Kirche eine eigene Organisation erhielt, welche sich von der weltlichen Gewalt ziemlich unabhängig zu erhalten wußte. Aus dem Zusammenfluß der unkräftigen Völker des Nordens mit den entnervten Völkern des römischen Reiches, bildeten sich eine Reihe neuer Staaten, deren bedeutendster der deutsche war, indem derselbe an und für sich schon groß und einflußreich die römische Kaiserwürde mit sich verband. Deutsche waren in diesem Zeitraume die bedeutungsvollen Träger der Weltgeschichte. Der Franke Karl, der Sachse Otto, die Hohenstaufen Konrad und Friedrich und der Engländer Alfred sind wohl die großartigsten Gestalten, welche aus dem Dunkel jener Zeiten hervorleuchten.

Regenmonat.

(Von 1000 bis 1380 nach Chr.)

Schwer lastete auf Europa das Joch der Könige und der Priester. Doch war der Drang der Freiheit in den Völkern noch nicht ganz erstickt. Die Männer von Uri, Schwyz und Unterwalden und unter ihnen zumal Stauffacher, Walter Fürst und Melchthal schlossen in den Bergen der Schweiz den Bund der Freiheit, welchen Wilhelm Tell besiegelte, indem er Geßler, den frechen Vogt des Hauses Oestreich, erschoß. Seit nämlich Rudolph von Habsburg auf den deutschen Königsthron erhoben worden war, strebte dieses habsüchtige Haus, seine Besitzungen aller Orten auszudehnen. Mit besonderer Frechheit und Gewissenlosigkeit verfuhr sein Sohn Albrecht, welcher kurze Zeit, nachdem die schweizer Urkunden das Habsburgische Joch gebrochen hatten, von seinem Vetter Johann von Schwaben ermordet wurde. Während des Ermordeten Tochter Agnes Rache schnaubte gegen die Mörder ihres Vaters, befestigten die drei ersten Kantone der Schweiz ihre junge Freiheit. Doch nur das Joch des Königthums hatten sie gebrochen, das Joch der Kirche lastete noch immer schwer auf ihnen, wie auf dem übrigen Europa. Der Uebermuth der Päpste spiegelt sich am besten in dem Bilde des Schloßhofs von Canossa, in welchem der römische Kaiser und deutsche König Heinrich IV., mit einem Büßerhemde angethan, mit bloßen Füßen steht, während der Papst Gregor VII. an der Seite seiner Buhlerinn gemächlich aus den Fenstern der Burg auf ihn herunter blickt. Blinder Glaube war die Losung jener Zeit. Verbrannt wurden alle Schriften, welche der anmaßlichen Alleinweisheit der Kirche und ihrer Diener entgegenstraten, und glücklich mochten sich noch diejenigen Schriftsteller preisen, welche dem Schicksale ihrer Schriften entgingen. Heilig wurden diejenigen genannt, welche die Verfolgungswuth der Kirche am weitesten trieben.

Bernhard von Clairvaux und Abälard liefern uns unter vielen Beispielen eines der treffendsten. Die natürlichen Gefühle konnten den Opfern jener finsteren Zeiten nur wenige Linderung bieten. Denn sie waren selbst aller Orten in Fesseln geschlagen. Nur geringen Trost konnte die treue, liebe Heloisens ihrem Geliebten, Abälard, bieten, denn sie selbst hatte sich gleich ihrem Freunde unter dem Einflusse der Vorurtheile ihrer Zeit in Klostermauern begraben. Das Faustrecht und der Aberglaube

Digitized by Google

stritten um die Gewalt in Europa. Kühne Krieger, wie z. B. die Normannen Wilhelm, der Eroberer, und Robert Guiskard, unterwarfen sich ganze Reiche. Am sprechendsten drückt sich jedoch der Geist jener Zeiten aus in den s. g. Kreuzzügen. Aufgestachelt durch seltsame Nachrichten aus dem Morgenlande, getrieben durch die Begierde, zu gleicher Zeit auf Erden Macht und Schätze und im Himmel die ewige Seligkeit zu erringen, zogen viele Hunderttausende nach dem Osten, um das s. g. heilige Grab Christi aus der Macht der Ungläubigen zu befreien.

Gottfried von Bouillon und sein Bruder Baldwin wurden die ersten Könige von Jerusalem. Doch vermochte die gesammte Macht der Christenheit nicht lange den muthigen Sarazenen Stand zu halten. Vergeblich kämpften Richard Löwenherz und andere Helden auf Seiten der Christen. Saladin und andere tapfere Führer der Muhamedaner wußten die Vortheile ihrer Lage zu gut zu benützen, um den fremden Eindringlingen zu gestatten, neue Reiche zu gründen. Weniger als der Süden und Westen nahm der Norden und Osten Europa's Antheil an den Kreuzzügen. Canut in Scandinavien, Rurik in Rußland und Stephan in Ungarn sind die Namen, an welche sich insbesondere die Geschichte dieser Völker knüpft. Mitten unter dem Getöse der Waffen und den Bannflüchen der Kirche fing die Dichtkunst an, die ersten Saamenkörner in die menschlichen Herzen wieder auszustreuen. Dante und Beatrice, Petrarca und Laura, sodann Boccacio sind Namen, welche der Poesie immer heilig bleiben werden. Im südlichen Frankreich streute Peter Waldus und in England Johann Wicleff die Saamenkörner religiöser Verbesserung aus. Während in solcher Weise Europa die ersten Strahlen einer helleren Zeit empfing, rollte Dschengis-Chan in Asien seine Lawine von Mongolen von dem fernen China bis an die Gränzen Europas hinweg.

Schneemonat.

(Von 1380 bis 1500.)

Wenn erst der Menschengeist aus seinem Schlummer erwacht ist, so läßt er sich so leicht nicht wieder in denselben einhüllen, und wenn er auch nur in einer Richtung thätig gewesen war, so strebt er mit unwiderstehlicher Kraft, auch in allen anderen Richtungen sich Bahn zu brechen. Wohl konnte der Kaiser Sigismund unter dem Einflusse herrschsüchtiger Höfe und tückischer Priester den edlen Huß und seinen Freund Hieronymus von Prag dem Tode weihen. Allein sie konnten nicht verhindern, daß die Hussiten unter der Führung ihrer hochbegeisterten Feldherrn Ziska und Procop siegreich ganz Deutschland durchzogen und blutig den Tod ihres geliebten Lehrers rächten. Savonarola mochte zu Florenz verbrannt werden, allein die päbstliche Herrschaft konnte dadurch doch nicht in ihrer alten Macht erhalten werden. Während in Italien Priester und Fürsten sich gegenseitig bekämpften, ein Fürstengeschlecht nach dem anderen und unter diesen insbesondere das Haus Medicis sich emporzuschwingen strebte, kämpften in England die Häuser York und Lancaster, in Schottland Robert Bruce und Andere um die Herrschaft. Ein ansehnlicher Theil des jetzigen Frankreichs gehörte dazumal zu England. Trotz der Tapferkeit der englischen Könige und Feldherrn, zumal Eduard's, des schwarzen Prinzen, wurden jedoch, insbesondere durch die begeisterte Tapferkeit der Jeanne von Orleans, die Engländer mehr und mehr von französischem Boden verdrängt. Auf der pyrenäischen Halbinsel wurden unter der Herrschaft von Ferdinand und Isabella nach Jahrhunderte langen Kämpfen die Mauren vertrieben und auf diese Weise die Macht des spanischen Reiches und der Einfluß der christlichen Religion dauernd begründet.

Während die Fürsten und die Priester aller Orten ihren Einfluß zu vermehren suchten breitete sich die Macht der freien Schweiz mehr und mehr aus. Der Heldentod Arnold Struthahn Winkelried's hatte für die Schweiz den Gewinn der Schlacht von Sempach zur Folge. An der Tapferkeit der freien Schweiz scheiterten alle Bestrebungen des Hauses Oesterreich, ihnen das alte Joch wieder aufzuerlegen. Wie der Geist der Freiheit, so war auch diejenige wissenschaftlicher Forschung und Entdeckung rege geworden. Copernicus entdeckte die hochwichtige Wahrheit, daß die Erde um die Sonne bewege. Vasco de Gama umsegelte das Seeweg nach Indien, Columbus

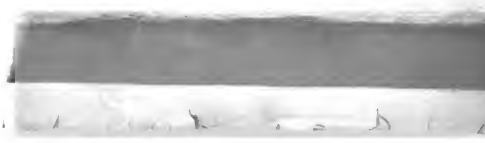

Digitized by Google

den neuen Welttheil Amerika, Cortez Mexiko, Pizarro Peru. Doch in die neu entdeckten Länder drang, statt der reinen Lehre Christi, Ketzerhaß und Heidenverfolgung ein. Torquemada's Inquisitions-Gericht wanderte von Spanien nach Amerika. Staatsbeamte, Soldaten, Kaufleute und Priester verfolgten ihre selbstsüchtigen Zwecke zum Verderben der Ureinwohner der neu entdeckten Länder. Doch eine neue Welt war für die alte gewonnen worden, neue Gedanken, Bestrebungen und Unternehmungen tauchten auf. Tasso und Ariosto dichteten, Palästrina erfand neue Harmonien, Albrecht Dürer gab der Malerei einen neuen Aufschwung in Deutschland, Reuchlin verbreitete die Kenntniß der alten Sprachen und ihrer unsterblichen Werke in seinem Vaterlande, und Johannes Guttenberg erfand in Verbindung mit Faust und Schöffer die einflußreichste aller Künste: die Buchdruckerkunst. Während Europa in solcher Weise sich zu höhern Bildungsstufen empor arbeitete, krümmte sich Asien nach wie vor unter der Geisel seiner Despoten. Tamerlan (Timurlent) legte alle Reiche Mittelasiens in Trümmer, und gründete in Indien den Thron des großen Mogul. Er überbot an kriegerischer Tapferkeit selbst die im Osten so mächtigen Türken, welche nach Europa übergesetzt und sich zu Herren von Constantinopel gemacht hatten.

Eismonat.

(Von 1500 bis 1760 nach Chr.)

Durch alle die im vorigen Zeitabschnitte geschilderten Ereignisse und Bestrebungen war das Gemüth der Menschen für neue Ideen empfänglicher geworden. Auf der Bahn fortschreitend, welche Peter Waldus, Wieleff und Huß vor ihm betreten hatten, begann Luther seinen großen Kampf mit den Päpsten und der Geistlichkeit. Zwei Jahrhunderte wurden erschüttert durch die Kriege, welche in Folge des von Luther begonnenen Kampfes den ganzen Westen Europa's überzogen. Zwingli stritt in ähnlicher Weise wie Luther, in der Schweiz. Ulrich v. Hutten's Feuergeist, Florian Geyer's hohe Tapferkeit, Franz v. Sickingen's Freigebigkeit und Thomas Münzer's schwärmerische Begeisterung machten ihre Mitwelt wenigstens aufmerksam auf die hochherzigen Bestrebungen, welche diese Männer hegten, obgleich es einer späten Nachwelt vorbehalten blieb, deren große Verdienste zu würdigen. Der ganze zivilisirte Westen Europa's theilte sich in zwei Theile, von denen der eine die päbstliche Gewalt noch anerkannte, der andere nicht. Auf der Seite der Päpste kämpften Alba, Tilly und Wallenstein, auf der entgegengesetzten Seite Egmont, Oranien und Gustav Adolph von Schweden. Unter dem leitenden Einflusse der Herzoge von Guise und der Katharina von Medicis wurde in der Bartholomäusnacht zu Paris die blutige Hochzeit des nachmaligen Heinrich's IV. von Frankreich, damaligen Königs von Navarra, gefeiert. Richelieu brachte die Unterjochung der Hugenotten zu Stande, und warf zu gleicher Zeit alle Schranken nieder, welche bis dahin der königlichen Macht noch gesetzt waren. Ludwig XIV. konnte daher nicht mit Unrecht sagen: „Der Staat bin ich". Denn in der That hatte der Staat keinen andern Willen mehr, als denjenigen seines Tyrannen. Doch mochte ihn das Schicksal seines Bruders in England, Karl's I., mahnen, daß es nur eines Cromwell's bedürfe, um einen König auf das Schaffott zu bringen.

Während die Christen in Religions- und Dynastenkriegen sich gegenseitig aufrieben, rückten die Türken immer weiter nach dem Osten vor. Besonders schrecklich für die Christen war Soliman, den feile Schmeichler den „Großen" nannten, weil er große Ströme Blutes vergoß. Doch ungeachtet aller blutigen Kämpfe der Fürsten und ihrer Schergen, nahmen Künste und Wissenschaften einen immer größeren Aufschwung. Michel Angelo, Raphael und Rubens malten, Galilei, Keppler und Newton entdeckten die Gesetze unseres Sonnensystems. Cervantes und Shakspeare schrieben ihre unsterblichen Werke. Gibbon eröffnete und das Verständniß der Geschichte, Jean Jacques Rousseau und Voltaire regten die Sehnsucht nach besseren Zuständen an, indem sie die Trostlosigkeit der Verhältnisse ihrer Zeit in glühenden Farben schilderten. Leibnitz endlich führte in die deutsche Literatur einen neuen, kräftigeren und tieferen Geist ein.

Digitized by Google

Thaumonat.

(Von 1760 bis 1850 nach Chr.)

Seit einem halben Jahrtausende hatte der Geist der Freiheit aller Orten, namentlich aber in der Schweiz, in einem Theile Deutschlands, in den Niederlanden und in England große Siege erfochten über die Tyrannei in Staat und Kirche. Allein der zweiten Hälfte des achtzehnten Jahrhunderts waren weit größere Siege noch vorbehalten. Die Nordamerikaner zerbrachen das Joch der englischen Herrschaft, errangen unter Führung Washington's und Franklin's republikanische Freiheit und gelangten dadurch zu einem Grade des Wohlstands und der Macht, wie ihn kein anderes Land der Erde in so kurzer Zeit jemals erreichte. In Europa fuhren die Fürsten fort mit den Völkern zu verfahren, gleich als wären es Heerden von Thieren. Unter anderen Formen blieben sie dem Wesen des Raubrittertumes, von welchem sie abstammten, vollkommen treu. Eine der schändlichsten Thaten, deren sich die Beherrscher von Rußland, Oestreich und Preußen vermaßen, war die Theilung Polens. Vergeblich kämpfte Kosciusko gegen die Uebermacht, vergeblich erhob sich das tapfere Volk der Polen wiederholt gegen seine Unterdrücker. Bis zu dieser Stunde trägt es, wenn auch murrend, die Ketten seiner frechen Tyrannen. Das französische Volk gab aber in seiner ersten Revolution allen Tyrannen der Erde eine ernste Lehre. Ewig denkwürdig werden die Namen bleiben, welche sie bezeichnen: Lafayette, Necker, Danton, Marat und Robespierre. Doch wie diese fünf Namen den Aufschwung der Freiheit, so bezeichnen fünf andere Namen den Untergang derselben: Barras, Napoleon, Talleyrand, Bernadotte und Mürat, fünf Männer, von denen keiner das Wesen der Freiheit erkannte, von denen jeder nur seiner eigenen Herrschsucht und Habsucht fröhnte. Unbesieglich waren die französischen Heere, so lange sie vom Geiste der Freiheit beseelt waren. Vergeblich besoldete der englische Minister Pitt damals das halbe Europa, um Heere gegen Frankreich zu werben. Doch als es Napoleon gelungen war, an die Stelle republikanischer Tugend monarchischen Ehrgeiz zu setzen, wurde Frankreich die Beute der von Wellington und Blücher geführten Heere. Um die Völker zum Kampfe gegen Napoleon aufzustacheln, versprachen ihnen die Fürsten Freiheit. Doch unter dem vorwaltenden Einflusse Metternich's wurden ihre Freiheitshoffnungen bitter getäuscht. Der Räuberbund der Fürsten legte unter dem Namen der „heiligen Allianz" den Völkern das dreifache Joch auf, welches am besten bezeichnet wird durch die Worte: Knechtung, Verdummung und Aussaugung. Von dem Felde der praktischen Politik ausgeschlossen, bearbeiteten die strebenden Geister die grauen Felder der Theorie. Die Wissenschaften und Künste konnten von den Tyrannen der Erde, so sehr sie sich mühten, in ihrem Aufschwunge nicht gehemmt werden. Lessing, Schiller und Göthe wurden die Gründer einer neuen Literatur. Körner dichtete nicht blos, er starb auch freudig für die Freiheit. Gall entdeckte die ewigen Gesetze, unter deren Einfluß die Menschennatur steht und die Grundkräfte der menschlichen Seele. Zschokke wandte ein langes, arbeitvolles Leben daran, die Saaten reiner Menschlichkeit nach allen Richtungen hin auszustreuen. Viele Hunderte anderer begabter Männer thaten das Gleiche in allen Ländern der Erde. Dieser Saamen ist auch aufgegangen, und die Frucht, welche sich aus ihm entwickelt hat, ist der unversöhnliche Haß gegen die Tyrannen und die unvertilgbare Liebe zur Freiheit. Von den drei schlimmsten Feinden der Menschheit: Metternich, Ludwig Philipp und Nicolaus sind zwei bereits von der Höhe ihrer Machtvollkommenheit herabgestürzt worden. Der Kampf gegen die Tyrannen hat begonnen im Februar 1848. Schon hat er viele Opfer verschlungen, Wir nennen hier unter vielen die Namen: Blum, Dortu, Neff, Trützschler. Die Tyrannen haben die Brücke hinter sich abgebrochen.

Die Völker werden bei ihrer nächsten Erhebung das Gleiche thun. Die Fürsten mit allen ihren Schergen, mit Adel, Beamtenthum, stehenden Heeren, Pfaffen und Geldsäcken müssen vertilgt werden, dann erst kann den Völkern Freiheit werden, dann erst wird die Menschheit in ihre ewigen und unveräußerlichen Rechte eintreten. Wohlstand, Bildung und Freiheit für die Gesammtheit sind unmöglich, so lange es Fürsten und Fürstenknechte gibt.

Digitized by Google

Genealogie (d. h. Nachweis der Abstammung) sämmtlicher Fürstengeschlechter Europa's.

Der älteste Stammvater sämmtlicher europäischen Fürstengeschlechter, welchen die Geschichte kennt, hieß Keule. Er war geboren in einem dichten Walde, war anfangs bekleidet mit Baumrinde, verlor diese Kleidung aber in den vielen Kämpfen, welche er mit den anderen Bewohnern desselben Waldes führte und legte, da er sich häufig mit Blut befleckte, einen blutrothen Mantel an, damit die Blutspuren nicht gesehen werden konnten. Der Sohn des Stammvaters aller Fürsten hieß Spieß. Während der Vater nur in nächster Nähe gekämpft, entfernte sich der Sohn schon um einige Ellen von seinem Gegner. An Blutdurst und Raubsucht standen sich Vater und Sohn ziemlich gleich. Allein der Sohn hatte nicht mehr die ungeräumte Tapferkeit des Vaters. Der Dritte unter den fürstlichen Stammvätern hieß Bogen und Pfeil. Er legte sich in das Dickicht des Waldes und schoß aus demselben seine Gegner todt. Der Vierte der Stammväter hieß Schild. Um sich gegen die Waffen seiner Feinde zu schützen, hing er an seinen Arm eine große Büffelhaut, welche er nach oben und unten, rechts oder links schob, je nachdem er von dieser oder jener Seite bedroht wurde. Der Fünfte unter den Stammesältern hieß Schwert. Dieser kam seinem Urahn gleich an persönlicher Tapferkeit, gleich an Gewandtheit. Er war der gefährlichste Feind der Menschheit, welcher bis auf seine Zeit gelebt hatte. Sein Sohn hieß Kette. Der hatte seine Freude daran, die Menschen leiden zu sehen. Darum tödtete er sie nicht, wie seine Vorfahren zu thun pflegten, sondern legte ihnen Fesseln an und machte sie zu seinen Knechten. Kette's Sohn hieß Geißel. Dieser war nicht damit zufrieden, seinen Gefangenen Fesseln anzulegen, er trieb sie auch durch körperliche Schmerzen, welche er ihnen zufügte, zu übermäßiger Arbeit an. Zwar verlor er in Folge der verübten Mißhandlungen viele von seinen Knechten durch den Tod. Allein sein Sohn, Namens Flinte, verstand die Kunst, schon auf mehr als hundert Schritte seine Feinde zu tödten. Er jagte daher denselben großen Schrecken ein und unterwarf sich durch denselben mehr Knechte, als alle seine Vorgänger jemals gehabt hatten. Der Sohn des Fürsten Flinte hieß Bajonett. Er war eben so furchtbar in der Nähe, als sein Vater in der Entfernung gewesen war. Der Sohn des Fürsten Bajonett hieß Dolch. Der gab sich weniger mit großen Kriegen als mit den kleinen ab. Er vertilgte im Stillen und hinterrücks seine mächtigsten Feinde und bezwang, nachdem ihm dieses gelungen, die führerlosen Massen ohne Schwierigkeit. Der Sohn des Fürsten Dolch hieß Gift. Dem fehlte es an Muth, persönlich in den Kampf zu gehen. Er hielt es für klüger, die Feinde, welche er tödten wollte, unter mancherlei Vorwänden zu sich einzuladen, und gab ihnen einen langsameren oder schnelleren Tod, je nachdem die Umstände es erheischten, durch die Speisen und Getränke, welche er ihnen vorsetzte. Des Fürsten Gift Sohn hieß Kanone. Dieser verstand es, auf mehrere tausend Schritte die Schlösser seiner Feinde zu zerstören. Der Sohn des Fürsten Kanone wurde Kartätsche genannt. Er schmetterte in einem Augenblicke wohl 40 bis 50 Männer in der Entfernung von mehreren hundert Schritten nieder. Des Fürsten Kartätsche Sohn wurde Brandrakete getauft. Der äscherte aus weiter Entfernung Dörfer und Städte an.

Dieses sind die Ahnen unserer Fürsten Europa's. Ihre Erbweisheit besteht darin, alle die Künste, welche ihre Vorfahren mit so großem Vortheile ausgeübt hatten, jede einzeln und alle in ihrer Gesammtheit zum Nutzen und Frommen ihrer Familie anzuwenden.

Die älteren Söhne der Fürsten Europa's zeichneten sich durch die Künste des Krieges, die jüngeren Söhne durch andere, nicht minder nutzenbringende Künste aus. Viele der trefflichsten Anstalten unserer Zeit, viele der schlauesten Einrichtungen, mit deren Hülfe ganze Völker und ganze Geschlechter in blinder Unterwürfigkeit den Fürsten gegenüber gehalten werden, sind ihre Erfindung. Unter vielen anderen nen-

Digitized by Google

nen wir hier die folgenden: Den Geburtsadel, das Beamtenthum, das stehende Heer, das Pfaffenthum und den Geldwucher. Als nämlich die Vorfahren der Fürsten, welche anfänglich nur ihre eigenen Fäuste besaßen, um todt zu schlagen, ihre Geschäfte in größerem Maßstabe machten, erkannten sie das Bedürfniß, unbedingt abhängige Gehülfen zu gewinnen, mit deren vereinten Kräften sie ihre Knechte, welche später den Namen „Unterthanen“ erhielten, mit größerem Gewinne auszubeuten und mit größerer Sicherheit in Unterwürfigkeit zu erhalten trachten. Es wurde daher denjenigen Gehülfen der s. g. Fürsten, welche am meisten Menschen todt geschlagen hatten, ein Theil der geraubten Beute erblich zugesichert, unter der Bedingung, daß sie und alle ihre Nachkommen jederzeit bereit sein sollten, im Dienste der Fürsten alle diejenigen Menschen zu tödten, deren Tödtung oder Beraubung von den Fürsten beschlossen worden wäre. Auf diese Weise entstand der Geburtsadel. Da jedoch die „Adeligen“ nicht willkürlich sich die Güter wieder nehmen ließen, welche sie, obschon unter gewissen Bedingungen, erblich erhalten hatten, so wurde eine 2. Klasse von Gehülfen erfunden, welche keine erblichen Rechte erhielten, vielmehr nach Willkür von den Fürsten angestellt oder entlassen wurden, je nachdem ihre Geschäfte es erheischten. Wer die feinsten Mittel ersann, die Knechte auszusaugen und zum blinden Gehorsam zu gewöhnen, wurde am höchsten besoldet und erhielt auch nach seiner Dienstentlassung unter dem Namen Pension einen Theil seines Sündensoldes noch fernerhin ausbezahlt. Als übrigens die Völker anfingen, über ihre Lage nachzudenken, genügten die Lehensleute (so wurden nämlich die adeligen Gehülfen der Fürsten genannt) und die Beamten nicht mehr, sie in Unterwürfigkeit zu erhalten. Es wurden daher Banden von Leuten angeworben, welche mit den Waffen wohl umzugehen wußten und stets beisammen blieben, um, so oft es die „Fürsten“ wollten, ihre Feinde zu tödten. Auf diese Weise entstanden die s. g. stehenden Heere. Die Leiden, welche diese dritte Erfindung der „fürstlichen“ Raublust den Völkern bereitete, waren, namentlich in Verbindung mit den älteren, welche noch immer fortbestanden, so unerträglich, daß die Gefahr für die „Fürsten“, von ihren Völkern todtgeschlagen oder vertrieben zu werden, von Jahr zu Jahr immer größer wurde. Ein Schlaukopf kam daher auf den Gedanken, Leute anzustellen, deren Aufgabe es sein sollte, das Volk glauben zu machen, alle die Lasten und alle die Abgaben, welche ihnen die „Fürsten“ auferlegten, seien Pflichten, deren Nichterfüllung sowohl in diesem als in jenem Leben mit den schwersten Strafen belegt würde. Ueber alle Erwartung gelang dieser Kunstgriff. Die Angestellten, welchen solchergestalt die Aufgabe der Volkstäuschung zu Theil wurde, genossen den Schutz der „Fürsten“ in besonders hohem Grade. Ihr Stand wurde besonders heilig genannt und ihre Personen wurden in besonderen Schutz genommen. So entstand das Pfaffenthum. Ungeachtet aller dieser kunstreichen Erfindungen überzeugten sich die Fürsten doch, daß, so lange die Völker noch einigen Wohlstand besäßen, sie nicht vollkommen gesichert seien. Sie zogen daher alle vermögensicheren Leute in ihren Bund, ertheilten denselben das Recht, die Armen unter verschiedenen s. g. gesetzlichen Vorwänden, als da sind: Zinsen, Monopole, Privilegien, Konzessionen u. s. w., auszubeuten, wogegen sich diese reichen Leute verbindlich machten, den Ansprüchen des Volkes bei jeder Gelegenheit auf das entschiedenste entgegenzutreten. Nur diejenigen Armen konnten jetzt von den Reichen Darlehen, selbst unter hohen Zinsen, Arbeit oder auch nur Gehör erlangen, welche sich zu ihren blinden Werkzeugen herabwürdigen ließen. Die Noth des Volkes wurde auf diese Weise allerdings **groß**; für steigerte sich nicht bloß zur Hungersnoth, sondern sogar zur Hungerpest; allein der Reichthum der „Fürsten“ und ihrer Gehülfen wuchs auch zu gleicher Zeit. Während Millionen arme Arbeiter trotz aller Anstrengung nicht das nothwendige Brod erwerben können, sind die „Fürsten“ und ihre Knechte in den Stand gesetzt nicht nur zu schwelgen, sondern auch Jahr ein Jahr aus viele Millionen in fremden Bank anzulegen.

So nähren sich die Fürsten mit dem Blute ihrer Völker. So kommen von den Fürsten die Leiden der Menschheit. Die Geschichte der Abstammung der „Fürsten“ trifft zusammen mit der Geschichte der Entwickelung der Leiden der Menschheit.

Digitized by Google

Die zehn Gebote der Neu-Zeit.

So lange das Volk unter dem Einflusse der Fürsten und ihrer Schergen steht, ist eine einfache Gesetzgebung nicht möglich. Denn die Fürsten und ihre Schergen werden nur geleitet durch niedrige Triebe und Leidenschaften. Gegen diese findet das Volk niemals Schutz. Nichtsdestoweniger werden Gesetze gegeben, welche das Volk glauben machen sollen, es werde Schutz finden gegen fewedes Unrecht. Die Gesetze, welche das Volk schützen sollen gegen Könige, Adelige, Beamte, Offiziere, Pfaffen und Geldwucherer, müssen alle erdenklichen Fälle so genau als möglich bestimmen; denn wo ein Fall durch ein Gesetz nicht so bestimmt als möglich voraus entschieden ist, findet der Mächtige immer Gelegenheit, das Gesetz zu seinen Gunsten zu deuten oder deuten zu lassen.

Die Richter sind unter dem Einflusse der Fürsten und ihrer Knechte immer geneigt, das Gesetz zum Vortheile der Machthaber zu beugen, und die Gerichtsvollzieher vollziehen in der Regel nur die Urtheile gegen die besitzlosen Armen, nicht aber gegen die reichen Machthaber. Unter dem Einflusse der Freiheit kann dagegen eine Gesetzgebung weit einfacher sein. Sie stellt nur einige wenige allgemeine Grundsätze auf und bestellt als die Wächter und Vollstrecker derselben das Volk selbst und die Männer seines Vertrauens.

Die obersten Grundsätze der Gesetzgebung der neuen Zeit sind die folgenden:

I. Der Mensch hat vor allen Dingen das Recht, sich seines Lebens zu freuen, das Recht auf Freiheit, Bildung und Wohlstand. Das Recht auf Leben steht höher als das Recht auf Eigenthum.

II. Jeder volljährige Bürger hat das Recht und die Pflicht, Antheil zu nehmen an der Verwaltung des Staats. Er tritt mit 18 Jahren in die Reihen der Gesetzesvollstrecker, mit 24 Jahren in die Reihen der Richter, mit 30 Jahren in die Reihen der Gesetzgeber ein.

III. Nur durch die freie Wahl der Bürger kann irgend ein Amt erlangt werden. Kein Amt darf auf länger als 4 Jahre übertragen und keines auf mehr als weitere 4 Jahre verlängert werden.

IV. Jeder Bürger hat die Pflicht, von seinem Ueberflusse allen Hülfsbedürftigen mitzutheilen. Kein Mensch hat ein Recht auf Ueberfluß. Wer mehr besitzt, als er bedarf, kann durch Erbschaft, Schenkung, Kauf oder irgend ein anderes Rechtsgeschäft nichts mehr erwerben. Alle Lasten des Staats, der Kirche, der Schule und der Gemeinde sind unter denjenigen zu vertheilen, welche Ueberfluß besitzen, und zwar im Verhältniß zu ihrem Ueberfluß. Wer weniger besitzt, als er mit seiner Familie zu seinem Lebensunterhalte bedarf, kann niemals zu einer Zahlung oder Leistung angehalten werden.

V. Der Staat trägt die Kosten der Erziehung der Kinder aller Unbemittelten und die Kosten des Lebensunterhalts aller arbeitsunfähigen Unbemittelten.

VI. Der Staat hat dafür Sorge zu tragen, daß durch zweckmäßige Vertheilung des Ueberflusses der Reichen alle Besitzlosen Eigenthum erhalten.

VII. Jeder Arbeitsfähige, welcher nicht arbeiten will, verliert sein Vermögen zu Gunsten der unbemittelten Arbeiter. Besitzt er kein Vermögen, so wird er in eine Arbeitsanstalt des Staats verbracht.

VIII. Der Staat hat die Verpflichtung, dafür Sorge zu tragen, daß alle Unbemittelten, welche zu arbeiten bereit sind, Arbeit erhalten. Der Lohn für 8 Arbeitsstunden muß so hoch sein, daß der Arbeiter davon einen Tag leben kann.

IX. Der Staat, die Gemeinde, die Kirche und die Schule bezahlen ihre Diener nach dem Verhältniß ihrer Bedürfnisse, mit besonderer Rücksicht auf die Stärke ihrer Familien.

Keine Handlung eines öffentlichen Dieners darf für den Bürger mit Kosten verknüpft sein.

X. Wer die ewigen Rechte eines Mitmenschen verletzt, wer einen solchen um Geld oder Geldeswerth betrügt oder bestiehlt, ihn beraubt, verwundet oder gar ermordet; desgleichen wer sich selbst durch Völlerei oder sonstige Ausschweifungen entehrt, wird als Kranker in eine Heilanstalt gebracht, aus welcher er erst nach erfolgter Heilung entlassen wird.

Mit diesen zehn Geboten kann der neue Staat gegründet und aufrecht erhalten werden.

Digitized by Google

Die Staaten der neuen Zeit.

Wie alle übrigen Anstalten der alten Zeit, so wurden auch die Staaten nicht gebildet in Gemäßheit der Bedürfnisse und der Bestrebungen der Völker, sondern in Uebereinstimmung mit den habsüchtigen und herrschsüchtigen Bestrebungen der Fürsten. Die Staaten unserer Tage beruhen noch immer auf dem s. g. Faustrechte, und die Fürsten unserer Tage treiben das Handwerk ihrer Vorfahren, das Raubritterthum, nur in einem größeren Maßstabe als dieselben. Die Staaten unserer Tage sind daher nichts anderes, als große Gesellschaften, welche es den Fürsten und ihren Scherzen möglich machen, alle Arten von Verbrechen unbestraft zu begehen, während die große Masse des Volkes geknechtet, ausgesogen und verdummt wird. Die Staaten der neuen Zeit dagegen beruhen auf den natürlichen Bedürfnissen der Völker. Es sind die folgenden: Portugal, Spanien, Frankreich, Großbritannien und Irland, Deutschland, die Niederlande und Belgien, die Schweiz, Italien, Ungarn, Polen, Scandinavien, Rußland, die Donauländer und Griechenland.

Portugal verbleibt in seinem alten Bestande; Spanien erhält das ihm geraubte Gibraltar zurück; Frankreich verbleibt in seinem alten Bestande; Großbritannien und Irland gibt alle seine geraubten Inseln zurück; Deutschland wird gebildet aus den Staaten des deutschen Bundes einschließlich Schleswig's, der deutschen Ostsee-Provinzen und Helgolands; Belgien, die Niederlande und die Schweiz behalten ihre gegenwärtigen Gränzen; Italien erhält zurück die Länder, welche Oestreich und England von diesem Lande an sich gerissen haben, nämlich die Lombardei, Venedig und Malta; Ungarn wird wieder hergestellt nach seinen alten Gränzen mit Einschluß von Kroatien, Siebenbürgen und Dalmatien; Polen wird wieder hergestellt nach seinen ausgedehntesten Gränzen mit Einschluß von Galizien, Posen, Volhynien, soweit die polnische Zunge reicht nach Osten hin; Scandinavien wird wieder hergestellt nach seinen ausgedehntesten Gränzen; Rußland gibt daher an dasselbe heraus Finnland, Ingermannland und das ganze Ostseegebiet jenseits der deutschen Ostseeprovinzen; die Donauländer bestehen aus Serbien, der Wallachei, der Moldau und Bessarabien mit Einschluß der Krimm; Rußland wird auf diese Weise von der Ostsee und dem schwarzen Meere abgeschnitten und darauf angewiesen, die Civilisation Sibiriens zu übernehmen; die Türkei verschwindet aus der europäischen Staatenfamilie, und an ihre Stelle mit Griechenland, welchem die Provinzen im Süden der Donauländer und im Westen Kroatiens und Dalmatiens zufallen.

In dem Mittelpunkte Europa's, etwa in Wien oder in Berlin, versammelt sich ein Kongreß sämmtlicher Völker Europa's, dessen Mitglieder nach der Einwohnerzahl gewählt werden, und zwar in der Art, daß auf 100,000 Einwohner ein Abgeordneter gewählt wird. Auf diesem Völkerkongresse werden vor allen Dingen die Gränzen der verschiedenen Länder festgesetzt und alle europäischen Angelegenheiten geordnet.

Das deutsche Land der Neuzeit.

Wie das gesammte Europa, so zerfällt auch Deutschland nach dem alten Systeme in Raubritter- oder Dynastenstaaten, nicht aber in Staaten, welche dem Bedürfnisse des deutschen Volkes entsprechen. Die natürliche Eintheilung Deutschlands ist die folgende:

Preußen	mit der Hauptstadt			Königsberg.
Pommern	"	"	"	Stettin.
Mecklenburg	"	"	"	Lübeck.
Schleswig-Holstein	"	"	"	Hamburg.
Nieder-Sachsen mit	"	"	"	Bremen.
Brandenburg	"	"	"	Berlin.
Schlesien	"	"	"	Breslau.
Mähren	"	"	"	Ollmütz.
Böhmen	"	"	"	Prag.
Ober-Sachsen	"	"	"	Dresden.
Thüringen	"	"	"	Erfurt.
Hessen	"	"	"	Frankf. a. M.
Franken	"	"	"	Würzburg.
Westphalen	"	"	"	Münster.
Niederrhein	"	"	"	Köln.
Oestreich	"	"	"	Wien.
Steiermark	"	"	"	Grätz.
Illyrien	"	"	"	Triest.
Tyrol	"	"	"	Innsbruck.

Digitized by Google

Baiern	mit der Hauptstadt	München.
Schwaben	„ „ „	Stuttgart.
Oberrhein	„ - „	Mannheim.
Mittelrhein	„ „ „	Mainz.
Die deutschen Ostseeprovinzen mit der Hauptstadt		Riga.

Wie die europäischen Angelegenheiten durch einen europäischen, so werden die deutschen Angelegenheiten durch einen deutschen Kongreß geordnet, und wie an der Spitze des neuen Europa's eine europäische, so steht an der Spitze des neuen Deutschlands eine deutsche Centralgewalt.

Die drei Volkserhebungen im Lande Baden.

Die große Frage, welche dermalen in ganz Europa theils in den Kabinetten, theils auf den Schlachtfeldern und theils in Rathsversammlungen verhandelt wird, ist die Frage, ob die ewigen und unveräußerlichen Rechte der Menschheit noch länger von den Tyrannen der Erde mit Füßen getreten werden, oder aber ob sie Geltung erlangen sollen. Nachdem das Volk in Paris seine Rechte geltend gemacht und den verhaßten Tyrannen Ludwig Philipp vom Throne gestoßen hatte, erwachten auch die übrigen Völker Europa's aus dem tiefen Schlummer, in welchen die kirchliche und weltliche Tyrannei sie eingelullt hatte. Unter den Stämmen Deutschland's ging der Badische allen anderen voran. Er verlangte zuerst durch eine Petition, welche von Abordnungen aus allen Theilen des Landes der 2. Kammer der Ständeversammlung am 1. März 1848 überreicht wurde, umfassende Verbesserungen in der Staatsverwaltung. Als darauf keine befriedigende Antwort ertheilt wurde, trat das badische Volk am 19. März 1848 in einer großen Versammlung zu Offenburg zusammen und verlangte noch weit umfassendere Verbesserungen nicht blos in der Staatsverwaltung, sondern auch in der Staatsverfassung. Zu gleicher Zeit sprach sich das Volk entschieden dahin aus, daß falls seine gerechten Forderungen von der Regierung nicht ungesäumt erfüllt werden sollten, Gewalt gebraucht werden würde, um dieselben durchzusetzen. In verschiedenen anderen Volksversammlungen wurden die Beschlüsse, welche zu Offenburg gefaßt worden waren, ausdrücklich gutgeheißen und erweitert. In der Offenburger Versammlung waren bereits die wesentlichen Voraussetzungen der republikanischen Staatsverfassung begehrt worden, ohne daß jedoch geradezu der Name Republik genannt worden wäre. Auf den Volksversammlungen von Heidelberg und Freiburg, welche am 26. März stattfanden, und mehreren anderen wurde übrigens ausdrücklich die republikanische Staatsverfassung und außerdem eine Reihe der tief eingreifendsten Verbesserungen verlangt, durch welche Wohlstand, Bildung und Freiheit allen Bürgern ohne Unterschied verschafft werden sollte. Auf dem Vorparlamente zu Frankfurt a. M. wurde der Grundsatz der Volkssouveränität, das heißt der Grundsatz, daß der Wille des Volkes das höchste Gesetz im Staate sei, ausdrücklich anerkannt. Statt jedoch denselben in's Leben einzuführen, sprach die badische Regierung demselben in frechster Weise Hohn, indem sie, weit entfernt, die gerechten Forderungen des Volkes zu erfüllen, Verhaftsbefehle erließ gegen die entschiedensten Freiheitskämpfer. Am 8. April 1848 wurde demzufolge von dem durch die badische Regierung erkauften Verräther Mathy der wackere Volksfreund Fickler in Karlsruhe verhaftet. Gleich darauf erhob sich das badische Volk auf den Ruf seiner Führer in verschiedenen Gegenden, insbesondere im See- und Oberrheinkreise. Bei Donaueschingen, Kandern, Steinen, Günterstthal, Freiburg und Dossenbach stießen die Freiheitskämpfer auf die zusammengezogenen fürstlichen Truppen, wurden jedoch durch die Uebermacht zurückgedrängt. Denn auf den Ruf des Großherzogs von Baden kamen aus Preußen, Baiern, Würtemberg, Hessen-Darmstadt, Hessen-Kassel und Nassau zahlreiche Söldnerschaaren, besetzten alle Städte und festen Päße und machten es theils dem Volke unmöglich, sich an dem

Digitized by Google

Freiheitskampfe zu betheiligen, theils trieben sie mit Gewalt die Freiheitskämpfer auseinander. Nachdem der Krieg beendigt war, fing die s. g. gerichtliche Verfolgung zu wüthen an. Tausende der wackersten Bürger des Landes wurden in Untersuchung genommen, alle Gefängnisse waren überfüllt von den Opfern fürstlicher Tyrannei. Viele Tausende flüchteten in die Schweiz und nach Frankreich, um nicht in den Kerker geworfen zu werden. Die Last der Einquartierung der fremden Truppen ruhte mit furchtbarer Schwere auf dem gesammten Volke. Unter stillen Verwünschungen verging so der Sommer des Jahres 1848. Im September stand das Volk von Baden ein zweitesmal gegen seine Tyrannen auf. Der schmähliche Waffenstillstand von Malmö hatte das gesammte deutsche Volk auf das Aeußerste erbittert. Alle tiefer blickenden Freunde des Vaterlandes hatten erkannt, daß dem Volke durch die geschwätzige deutsche Nationalversammlung nicht geholfen werden könne, so wenig als insbesondere dem badischen Volke durch das verhaßte Ministerium Bekk. Gerechtigkeit zu Theil werden konnte. Den 21. September kehrte Struve, welcher in Verbindung mit Hecker auch die erste Volkserhebung in Baden hervorgerufen und deßhalb in das Ausland hatte flüchten müssen, in das Badische zurück. Er erließ sofort ein Regierungsblatt, in welchem er dem Volke Abschaffung aller auf demselben ruhenden unerträglichen Lasten und eine Verbesserung des Staatswesens an Haupt und Gliedern zusagte, dasselbe zum Kampfe auf Leben und Tod mit den Tyrannen aufforderte und das Kriegsgesetz verkündigte. Innerhalb zweimal vier und zwanzig Stunden erhoben sich auf diesen Ruf mehr denn 10,000 bewaffnete Männer. Doch auch dieses zweitemal wurde es dem Volke nicht möglich, sich massenhaft zu erheben, da das Land zu schnell mit fremden Truppen überschwemmt, in dem unglücklichen Treffen bei Staufen das noch wenig geübte Freiheitsheer geschlagen und Struve mit seinem Freunde und thätigen Mitarbeiter Karl Blind kurz nach demselben gefangen wurde.] Von neuem begannen nunmehr die gerichtlichen Verfolgungen im ausgedehntesten Maße. Die niederträchtigsten Verläumdungen wurden gegen die Freiheitskämpfer von den feilen Knechten der Regierung ausgestreut. Als jedoch gegen Ende des Monats März 1849 zuerst Struve und Blind und darauf im Aprilmonate Fickler, Bornstedt und Andere vor die Geschworenen gestellt wurden, da erfannte das Volk erst die hochherzigen Bestrebungen seiner Führer. Bürger und Soldaten verlangten die Freilassung der politischen Gefangenen mit Ungestüm. Die Blutbäder von Wien und Dresden, der Belagerungszustand, welcher über den größeren Theil Deutschlands verhängt worden war, die immer sichtlicher hervortretende Nichtigkeit der deutschen Nationalversammlung, das offenbare Komplott der Fürsten gegen die Völker, die Erhebung der Rheinpfalz — alle diese hochwichtigen Ereignisse hatten auch auf das badische Volk mächtig eingewirkt. Ein Netz von Volksvereinen war über das ganze badische Land gesponnt worden. Auf den 13. Mai 1849 wurde eine große Volksversammlung nach Offenburg ausgeschrieben. Noch einmal wurde die Regierung aufgefordert, dem Willen des Volkes nachzugeben, allein auch dieses mal vergeblich. Schon hatten in verschiedenen Städten des Landes, namentlich in Rastatt und Freiburg, Bürger und Soldaten sich verbrüdert. Zum ersten male nahmen am 13. Mai auch Soldaten lebendigen Antheil an einer Volksversammlung in Baden. Was auf den früheren, im Jahre 1848 abgehaltenen Volksversammlungen beschlossen worden war, wurde in unmittelbarer Anwendung auf die damaligen Verhältnisse von neuem verlangt. Insbesondere wurde der Rücktritt des verhaßten Ministeriums Bekk, die Ersetzung desselben durch ein Ministerium Peter-Brentano, die Freigebung sämmtlicher politischer Gefangenen und eine Reihe von Einrichtungen verlangt, durch welche das Volk wesentlich erleichtert werden sollte. Zu gleicher Zeit wurde auch ein Landesausschuß gewählt, welcher die Forderungen des Volkes mit Nachdruck betreiben sollte. In Gemäßheit der Beschlüsse dieser Volksversammlung wurden aller Orten die politischen Gefangenen von dem Volke in Freiheit gesetzt. Die Festung Rastadt wurde dem Landesausschuß übergeben. Aller Orten traten die Soldaten auf die Seite des Volkes über. Der Großherzog entfloh noch in der Nacht des 13. Mai mit den Ministern, Generalen und anderen Aristokraten aus Karlsruhe. In wenigen

Digitized by Google

Tagen befanden sich sämmtliche Mittel des Staates in der Gewalt des Landesausschusses und der von demselben gewählten Vollziehungsbehörde. An der Spitze der Letzteren stand Brentano, welcher leider die dem Lande drohende Gefahr nicht erkannte, so wenig als die Mittel, dieselbe zu beschwören. Durch halbe Maßregeln lähmte er die Kraft der Revolution, ohne die Reaktion zu versöhnen. Als sich am 1. Juni der Landesausschuß auflöste und eine provisorische Regierung, bestehend aus den Bürgern Brentano, Fickler, Gögg, Peter und Sigel ernannte, geschah es, daß Fickler in Stuttgart verhaftet, Sigel aber, welcher kurz zuvor von dem Heere durch Brentano abberufen worden war, zu diesem zurückgeschickt wurde, so daß die provisorische Regierung nur noch aus Brentano, Gögg und Peter bestand. Jetzt glaubte Brentano sich ganz von den entschiedenen Republikanern losſagen und auf die Karlsruher Bürgerwehr stützen zu können. Mit Hülfe dieser durchaus reaktionären Wehrmannschaft ließ Brentano am 6. Juni sämmtliche Häupter der republikanischen Partei plötzlich verhaften und würde ohne Zweifel in seiner Verfolgungswuth noch weiter gegangen sein, wenn er nicht von verschiedenen Seiten auf kräftigen Widerstand gestoßen wäre. Noch an demselben Tage mußte er übrigens seine Gefangenen wieder herausgeben. Allein die Zusammenwirkung sämmtlicher Schattirungen der Fortschrittspartei, welche bis dahin stattgefunden hatte, wurde auf diese Weise gebrochen. Sämmtliche entschiedene Republikaner, d. h. sämmtliche entschlossene und kampfbereite Männer der Fortschrittspartei mußten von diesem Augenblicke an in Brentano einen Gegner erkennen. Viele sahen in ihm einen Verräther. Das Vertrauen zu der obersten Leitung der Bewegung, welches niemals groß gewesen war, wurde mit diesem Schlage vollständig vernichtet. Mittlerweile begann der Krieg an der hessischen Gränze. Von allen Seiten wurden Truppen gegen das Volk in Baden zusammengezogen. Sechszig tausend Preußen rückten in Verbindung mit Baiern, Hessen, Mecklenburgern, Hanoveranern und Würtembergern gegen die Rheinpfalz und Baden. Die erstere, von der provisorischen Regierung in Baden gänzlich im Stiche gelassen, war nicht im Stande, der Uebermacht einen wirksamen Widerstand entgegenzusetzen. In Baden aber wurde, nachdem der Kampf am 30. Mai begonnen hatte und am 15. Juni mit erneuter Kraft wieder aufgenommen worden war, bis zum 30. Juni der Krieg fortgeführt. Aller Orten trieben die begeisterten Kämpfer der Freiheit anfangs die fürstlichen Söldner zurück, so namentlich am 15. und 16. Juni auf der ganzen Neckarlinie, bei Ludwigshafen, Käferthal, Ladenburg und Schriesheim. Auch bei Wagbäusel am 20. Juni und an der Murglinie am 29. Juni waren anfangs die Freiheitskämpfer Sieger. Allein theils der Verrath, der in ihren eigenen Reihen krankte, theils die Uebermacht der Feinde brachte sie zum Weichen. Bis zum 23. Juli hielt sich die Festung Rastadt. Mit Löwenkühnheit hatte ein großer Theil des badischen Heeres, insbesondere die trefflichen Artilleristen, unter Mieroslawski's, Sigel's, Becker's, Willich's und anderer tüchtiger Männer Führung, gestritten. Als man erkannte, daß jeder fernere Widerstand fruchtlos sei, zog sich das Freiheitsheer, ohne eine Kanone verloren zu haben, auf das schweizerische Gebiet zurück. So lange die Veste Rastadt sich noch hielt, dämpften die blutigen Würger des Volkes ihren lauernden Groll. Als dieser letzte Wall der Freiheit gefunken war, begann das Werk der Rache sich in seiner ganzen Scheußlichkeit zu entwickeln. Noch ist es nicht zu Ende geführt. Dortu, Neff, Tiedemann, Biedenfeld, Trützschler, der alte Bönning, Heilig, Zentböfer, und wie sie Alle heißen, die **edlen Märtyrer** der Freiheit, sind unter dem mörderischen Blei kalt berechnender Würger gefallen. Bürger und Soldaten, Preußen, Sachsen, Badener, fast alle Stämme Deutschland's lieferten ihren Beitrag zu den Opfern fürstlicher Mordgier. So endete die dritte Volkserhebung im Lande Baden. Doch wie die zweite auf die erste und die dritte auf die zweite folgte, so wird die vierte Volkserhebung in Baden auf die dritte folgen. Dann werden die halben und zaghaften Leute nicht mehr an der Spitze des Volkes stehen. Die Republikaner werden die fürstlichen Bestien gleich anderen wilden Thieren ausrotten, denn so wenig ein Land blühen und gedeihen

Digitized by Google

kann, in welchem giftige Schlangen, Tiger und Hyänen hausen, ganz ebensowenig kann es blühen und gedeihen, so lange es von Fürsten beherrscht wird, welche blutdürstiger sind als die Hyänen, falscher als die Schlangen und gefräßiger als die Tiger.

Der Kampf der Gegenwart.*)

Inhaltsverzeichniß.

Vorwort.
I. Gegenstand des Kampfes.
Die Fürsten.
Herrschaft, Herrlichkeit, Hand.
Die sechs Geißeln der Menschheit.
Ihr Charakter.
Erste Geißel: Die Fürstenherrschaft.
Zweite Geißel: Der Geburtsadel.
Dritte Geißel: Das Beamtenthum.
Vierte Geißel: Das stehende Heer.
Fünfte Geißel: Das Pfaffenthum.
Sechste Geißel: Der Wucher.

II. Schauplatz des Kampfes.
Die Schweiz.
Alte Zeit, neueste Kämpfe, Apl.
Italien.
Zeit der Freiheit, Zeit des Druckes, Erwachen.
Frankreich.
Ludwig Philipp, die Republik, Ludwig Napoleon.
Deutschland.
Deutscher Bund, Fürstenrecht, Kaiser.
Preußen.
Friedrich Wilhelm IV., die Märztage 1848, der Belagerungszustand.
Oesterreich.
Metternich, Frauend. Freih., Wien's Fl.
Ungarn.
Verrath, Aufstand, Krieg.
Polen.
Die Theilung, Freiheitskämpfe, der Rückbedanke.
III. Ende des Kampfes.
Das Ende der Zeit. (Ein Traumgesicht.)

Vorwort.

An Amalie.

Brich hervor aus meiner Eisbrust,
Des Gesang'nen bittres Schmerzenslaut,
Brich hervor! Ein Paradies ich hatte,
Doch mit Eisenstäben war's verbaut.
Eisenstäbe, die sind mir geblieben;
Und mein Paradies? Von ferne schaut
Durch die Eisenstäbe meiner Lieben
Ich noch mit nach Blicken thränentaucht.
Eisenstäbe, ehe ihr den Lieben
Muß'ger Streiter, tapferer Männer weicht,
Wird an seinem kleinen Paradiese
Jeder Mann von festem Geist verscheucht.
Daß ein gerades Paradies erschließe
Seine Pforten einer Nation,
Daß dem Volke Recht und Freiheit sprieße,
Habe, der ihm treu gedenken hohn! —
Möge dazu diese Kerkerstimme
Kratze wecken! Dieses sei mein Lohn!
Deutsches Volk, erwache und ergrimme!
Rastadt in der Eisenmaier, den 15. April 1849.

I. Gegenstand des Kampfes.

Die Fürsten.

Herrschaft.

Die Fürsten herrschen, setzen als Gesetze:
Die Willkür eines Mannes, den die Geburt
Dem Lande gab, die launen seiner Metze,
Des Günstlings, der ihn führt. Das Volk, das murrt,
Erhält die Antwort in demselben Tone,
Wie von dem zorn'gen Herrn der Hund, der knurrt.
Seit jener Zeit von Salomonis Sohne
Nur einen Uebergang das Königthum
Erlebte: von der Geißel zum Scorpione.
Doch ist der Uebergang bald laut, bald stumm;
Bald werden treu geeignt die Instrumente,
Bald sind sie eingewindelt um und um.
Die Geißel, das sind heute Parlamente,
Aus Mehl, Gesindel, Pfaffen auserwählt,
Gestützt auf Söldner- und Beamten-Stände.
In andrer Ordnung der Scorpion uns quält.
Hier sieh'n voran Beamte und Soldaten,
Im Hintergrund das Parlament sich hält;
Der Stock besteht aus Söldnern, Bureaukraten,
Die Schwur aus Pfaffen, Gottsack, Abelstand.
Gebraucht man diese, nun so wird beraten;
Doch nimmt der Fürst den Stock in seine Hand.
Dann weh so lange auf das Volk geschlagen,
Bis es gelangt in einen Abgrunds Rand.
Das ist das Königthum in unsern Tagen.

Herrscher.

Von der Natur verlassene Geschöpfe,
Bloß sie durch verlöste die Natur,
Ihr leeren Köpfe und ihr dürren Tröpfe,
Verachtet von dem Volk, vergessen nur
Von Zorn, die mit euch die Beute theilen.
Geschworen gegen euch ward manches Schwur,
Die Männer, die in euern Kerkern weilen.
Die kämpften da und dort die Freiheitsschlacht,
Und die verlegt von Lyck in Lemberg eilen,
Sie sind bereit; und wie ihr sie bewacht,
Sie werden ihren stillen Grd doch halten,
Und enden wird dann eure finstre Macht.
Doch laßt uns sehn die fürstlichen Gestalten,
Noch einmal seh'n vor ihrem Untergang,
Die Herrscher, die so stolz in Deutschland schalten!
Der eine, blöden Sinnes sein Leben lang,
Verlieh den Thron, weil er nicht hindern sollte
Das blut'ge Werk, das ihm noch nicht gelang:
Den Mord der Freiheit, der er immer grollte.
Der Fall von Wien, der Tod von Robert Blum,
Der Krieg in Ungarn zeigen, was man wollte.
Franz Joseph, tiefe Thaten sind dein Ruhm.
Du bahst die Russen in das Land gerufen,
Gestorben ist der Volksvertretung Heiligthum.
Du, Friedrich Wilhelm, hast des Thrones Stufen
Durch das im März vergossne Blut geweiht,
Du, großer Schwächer, der mit Roßes Hufen

*) Dieses Gedicht wurde von mir geschrieben am Ostern 1849 in den Kasematten von Rastadt. Seither hat sich zwar manches in den Verhältnissen der Gegenwart geändert; allein am Gesichte änderte ich kein Wort, um nichts den Standpunkt der damaligen Zeit zu verrücken.

Digitized by Google

Ihr enden glaubt den großen Völkerstreit.
Du meinst, dein Volk sei im Belagrungsstande;
Du bist es selbst, und du wirst nicht befreit.
Wer, Ludwig, Königz der Lelas-Schande,
Du, Wilhelm, König von der Sundennauch,
Du, vom beschränkten Unterhammerlande,
Du, Fürst von Unsicht, Herzog du vom Bauch!
(Es wär' zu viel, wenn von euch auch nur Einer
In Deutschland wär') euch trifft des Volkes Hauch,
Und diesen widerstehet von euch Keiner.

Bund.

Es ist nicht möglich, daß ein Mensch, der lebet,
In allen Lastern habe Meisterschaft;
Doch wenn vereint der Fürsten Narrenvolk strebet,
Wenn er der Tugend mit gesammter Kraft,
Dem Freiheitsmuth mit sämmtlichen Kanonen
Des ganzen Bunds entgegennaht, dann klafft
Ein Abgrund durch die Menschheit, den Paternen
Durchmessen, Flammen, Thränen und viel Blut.
Er schließt sich über Thronen nie und Kronen,
Der Bund — er ward geschlossen. Freveler Muth
Hat ihm den Namen „heiliger" gegeben.
Se nannte Mutter Nero's tückische Bund
Das Weib, das ihn gebar zu diesem Leben,
Und deren unheilschwangern Schmerzens-Schooß
Der Wüterich zerfleischte ohne Beben.
Und dieser Bund bestimmt der Völker Loos.
Der Gaar von Rußland bietet an seiner Spitze;
Gnropa wurde durch ihn treuelos.
Berlin und Wien sind seine sichern Sitze;
Da wird vollzogen, was der Czaar befahl,
Bestätigt auch durch der Kanonen Blitze.
Die andern Fürsten Deutschlands allzumal
Erhalten durch den Bund erst ihre Stärke;
Sie sitzen fest, sie haben feine Wahl.
Des Königs von Neapel blut'ge Werke,
Carl Albert's und Emanuel's Verrath
Geschahen auf Geheiß des Bundes. Werke,
O deutsches Volk, dieß ist der Bundesstaat,
In dem du lebtest schon seit dreißig Jahren,
Und dem dich nur befreien kann die That.
Mit jeder Stunde wachsen die Gefahren.

Die sechs Geißeln der Menschheit.

Ihr Charakter

Man kann die Stände, die das Volk bedrücken,
Vergleichen mit der Geißel, dem Scorpion,
Den Fürsten mit der Hand, die über'm Rücken
Der Völker beide schwingt. Allein der Thron,
Der Adel, die Beamten, Söldner, Pfaffen,
Der Wucher, die sich nähren von dem Lohn,
Den sie dem Volke mit Gewalt entraffen,
In einem treffen sie zusammen nur:
Daß sie dem Volke bittres Leid verschaffen.
Doch folgt ein jeder Stand der eignen Spur.
Wir können alle füglich Geißeln nennen,
Denn Schmerz bereiten ist ihre Natur.
Und wollen wir sie näher lernen kennen,
So müssen wir sie prüfen Stück für Stück,
Und eine nach der andreen verbrennen,
Wenn blühen soll der Menschheit Heil und Glück.

Die erste Geißel (die Fürstenherrschaft).

Die deutschen Fürsten alle sind Empörer:
Sie haben ihrem Kaiser abgesagt.
Sie sind des alten deutschen Reichs Zerstörer:
Sie haben Fremde auf das Reich gehetzt,
Um ihre Hausmacht weiter auszudehnen;
Sie haben unser Vaterland zerfetzt.
Die Ströme Blut, die flossen, und die Thränen
In allen Kriegen der Vergangenheit —
Sie flossen nicht in edelm Kampf mit Jenen,
Die mit dem deutschen Volke hatten Streit;
Sie flossen in Familien-Fürsten-Kriegen
Um Ansehn, Lehnsrecht und Gebietheit,
Und seit des Frankenvolkes Freiheits-Siegen
Um Fürsten-Vorrecht zu des Volkes Schmach.
Wer kann sich noch in freier Hoffnung wiegen,
Wo feuerathm die Weltgeschichte sprach?
Die, seit sie wurden, mit der Einheit kriegten,
Die geben nie mit guten Willen nach.
Daß dreißig Fürsten und die Freiheit beingen,
Das glauben Jene nur, die in Ruhen,
Als es gelungen lag in dreißig Schlingen,
Der Freiheit schönste Blüthengetten sehn.

Die zweite Geißel (der Geburtsadel).

Es gibt in Wahrheit einen einz'gen Adel:
Er wiegt durch kräftge That und freies Wort.
Das Gleis Sohn trifft oft gerechter Tadel,
Es ehrt die Tugend sich nicht immer fort.
Wo an Geburt sich hohes Vorrecht knüpfet,
Wird Uebermuth und Stolz des Volkes Hort.
Der Seelenadel oft verabscheuet
An ung'ger Großen schimmerndem Pallast,
Indeß er in des Armen Hütte schlüpfet.
Der Adel unsrer Zeit ist eine Last.
Die schwerer als das Königthum und drücket;
Er ist am Stamm des Volks ein bittrer Ast.
Er pflanzet nicht, allein die Früchte pflücket
Er, macht des Fleißigen Volkes Taschen leer
Und in dem Dienst der Fürsten es bedrücket.
In gauer Bequeme stellt er das Heer,
Verfaß zugleich auch der Beamten Heere;
Zum Lohn dafür ein Dienstgut nutzte er.
Das Dienstgut wurde seines Reichthums Quelle,
Es machte es zu Geld und Eigenthum,
Streicht ein vom alten Dienste die Gefälle,
Gebt um die Fürsten wedelnd um und um,
Bejeht vom Staat Bereidung und Pensionen
Und schreit: das Volk ist unerf, roh und dumm;
Nicht ohne Grund, solang es diese Drohnen
Noch füttert und das Mark der ersten Nacht
Noch duldet oder ablöst um Millionen.
Es graut der Tag, es kräht der Hahn: erwacht!

Die dritte Geißel (das Beamtenthum).

Die in der Hölle heim'gen die Verdammten,
Sie werden Teufel von dem Volk genannt;
Auf Erden sind's die fürstlichen Beamten,
Und wie die Teufel dort sind sie zahlsamt,
Nach Dante's Worten, in verschiedenen Kreisen,
So die Beamten auch nach Rang und Stand.

Digitized by Google

Auf Erden viele Teufel also heißen:
Die Diplomaten stehen oben an;
Sie schmieden das noch rothe, kalte Eisen.
Im Rang die Professoren kommen dann.
Was jene thun, sei kriegisch, sie beweisen.
Der Steuernehmer ist der kalte Mann,
Der weiß dem Volk die Habe zu entreißen.
Es folgt der Polizei, der wehrten kann
Des Volkes lauten Tadel, nicht den leisen.
Der Richter endlich, der die Form ersann,
Den fühnen Mann des Volkes zu verderben,
Weil er dem Griff der Polizei entrann.
So lange sie im Dienste sind, erwerben
Die fürstlichen Beamten reichen Sold,
Und endlich können sie im Alter sterben,
Wenn Ruhe gabe fluchbeladnes Gold.
Es haben ihre Muster die fünf Klassen,
Die sie verehren, und die ihnen hold,
Die Völker aber diese blutig hassen.
Auch große Feiertage haben sie,
Auf denen sie für ihre Muster prassen.
Wie eine dumpfe Grabes-Melodie
So tönen jener Muster trübe Namen.
O, daß sie nie geathmet hätten, nie!
Zu Metternich sagt Radowitz das Amen.
Wer kennet Abel, Dunker, Uria nicht,
Und Garlsbad, Frankfurt, Wien, wohin die kamen,
Die, Deutschland, dich verriethen? Das Gericht
Des Volkes wird auch über euch ergehen.
Vergeltung, ruft die Stimme, die schon bricht,
Vergeltung, eh' die Todten auferstehn!

Die vierte Geißel (das stehende Heer).

Nicht lange würden sich die Fürsten halten,
Gestützt auf den Beamtenstand allein;
Nur wo Kartätschen und die Säbel wallen,
Da kann der Despotismus sicher sein.
In alten Zeiten führten die Tyrannen
Die Wachen für den eignen Körper ein;
Sie waren's, die im Kleinen das ersannen,
Was jetzt im Großen heißet stehend Heer.
Die Völker, welche einst zum Meere rannen,
Sie werden Sumpf, wenn sie nicht fließen mehr:
Es wird ein Sumpf das Heer, dem jede Stunde
Nicht neue Kräfte bringt und neue Wehr.
Mit einem Volk in unterjochtem Bunde
Ist jedes Heer der Freiheit stärker Hort.
Sind sie geschieden, geht der Staat zu Grunde.
Was unser Soldner sind, ihr sehn es fort und fort:
In Wien sie schlugen ungeübte Schaaren,
Dann war die Losung Plünderung und Mord;
Doch wichen sie im Kampf mit den Magyaren,
Weil Volk und Heer bei diesen sind vereint.
Besiegt im März die sich'ren Heere waren,
Im Herbst entreißen sie dem Volk, dem Feind (!),
Die Waffen, und nun spielen sie die Meister;
Drob lacht der Rufe, doch der Deutsche weint.
Aus ihren Gräbern rufen uns die Geister
Von Messenhauser und von Robert Blum.
O deutsches Volk, wann wirst du endlich dreister,
Und machst die Wrangel und die Welden stumm?

Die fünfte Geißel (das Pfaffenthum).

Wenn wir die Blicke nach Judäa tragen,
Wo Christus lehrte, seine Kluhe fand,
Und endlich ward sogar an's Kreuz geschlagen,
Sie sehen wie der Pfaffen Vaterland
Es quälten ihn nach Kräften die Essäer,
Weil er nicht ging mit ihnen Hand in Hand,
Und es verwichen ihn die Satzväer,
Und an Pilatus übergaben ihn
Die Schriftgelehrten und die Pharisäer.
Sie zerrten Moses Lehre her und hin
Und lehren unter sich in innerm Streite.
Doch Christus vor den Aechterstuhl zu ziehn,
War Allen recht, der ganzen Pfaffen Meute;
Auf ihren Glauben dielten alle sehr,
Allein die Waffen waren ihre Beute.
Mit festen Schritten gingen sie einher
Und wollten vor den Menschen etwas scheinen.
So sind die Pfaffen noch. Was braucht es mehr!
Noch heute können sie sich nicht vereinen,
Und leben von des Volkes Unverstand;
Noch heute werden Jeden sie mit Steinen,
Der ihren Meinungsstreit benennen Tand,
Der, Christi Beispiel treu, in Wort und Thaten
Zum Volke steht bis an des Grabes Rand.
Die sücht'gen Pfaffen einst zusammenraten
Mit Pontius zu Christi Kreuzes-Tod.
Was Wunder, daß sie jetzt noch ihn verrathen
An ihre Heeren für das gerechte Brod!
Sie strecken jetzt, wie damals, von Gesetzen
Und halten doch von Christus sein Gebot.
Sie hängen jetzt, wie damals, nur an Götzen:
Am Tempelhause und am Rock von Trier.
Sie wissen nur die Wahrheit zu verletzen,
Und diesen, deutsche Brüder, folget ihr!

Die sechste Geißel (der Wucher).

Seitdem das Kapital ist Herr der Erde,
Verlor die Menschen-Arbeit ihren Werth.
Mit aller Wuth, Elend und Beschwerde
Der große Fleiß den Menschen nicht mehr nährt.
Das freche Laster nur steht hoch im Preise,
Die Redlichkeit im Kummer sich verzehrt.
Wer einmit in der Fürsten hohe Kreise,
Zum blinden Werkzeug wird der Tyrannei,
Der macht in Saus und Braus des Lebens Reise.
Der Arbeit Schlachtvieh ist: Brod oder Blei,
Jedes die Menschen dazu in Noth und Treffen,
Und sie sich wälzen in der Schwelgerei.
Zu Tausenden verschwenden die Materien,
Die steig'ge Spinnerin des Hungers kirbt.
Der Hunger wird sogar zur Pest, indessen
Der Reiche große Schätze sich vermehrt,
Die Ernten ganzer Länder an sich reißet,
Das künftige Geschlecht im Keim verdirbt.
Des Wuchers jeder Stand sich jetzt befleißet.
Das Volk erlangt dem ungleichmäßigen Streit.
Gelaubt ein Jeder seinen Wucher heißet,
Und nur den Wucher Anderer verscheit.
Die Fürsten wuchern, weil das Volk sie knechten,
In Korn und Holz wohl auch zu gleicher Zeit,

Digitized by Google

Der Adel mit des Mittelalters Rechten,
Die ihm verbrieft ein sündliches Gericht.
Die Pfaffen und Beamten sein verflechten
Den Wucher in die Amt und ihre Pflicht.
Mit ihren Gaukelein wuchern Alle,
Bis endlich die Geduld des Volkes bricht;
Dann kommen Geiz und Habsucht erst zu Falle.

Betrachtung.

Die Welt steht unter ewigen Gesetzen,
Und wer mit diesen tritt in Widerstreit,
Der wird gewaltsam zu Trümmern und zu Fetzen.
Wem unumstößlichkamen, vom Rat der Zeit.
Vergebens sich der Bund der Fürsten krümmt,
Vergebens all sein Trotz sich mutet scheint;
Der Völkerstand schnell auseinander stürzet,
Der frech dem Rad der Zeit entgegenkrächzt.
Auch Pharao verrieth war und besonder
Im Vollgefühle seiner Macht. Gedenk,
Ihr Volksbedrücker, höret: euch stehet
Ein herbes Loos bevor. Den Schreier hebet
Der Seher nur. Doch Mak der Zeiten geht.

II. Schauplatz des Kampfes.

Die Schweiz.

Alte Zeit.

In der Geschichte aller trüben Tagen,
Da Volkerzerstörtheit nimmer tiefer sank,
Dem Königthum die Wunde ward geschlagen,
An der es endlich jetzt ward todeskrank.
Ein halb Jahrtausend ward treulos gestritten,
Allein der Schweiz gebührt der Ruhm und Dank,
Daß sie zuerst für Freiheit fecht inmitten
Des schwersten Druckes, der trotzigen Tyrannei.
Ihr Opfer wurde nicht verlacht durch Bitten,
Doch Tell's Geschoß die Schweizer machte frei.
Nichts feuchteten den Hirten ihre Rechte;
Ein Habsburg wußte nie, was Volkrecht sei.
Allein sie wollten nicht sein Fronder Knechte,
Sie hatten Mund und Augen in den Kampf
Mit Habsburgs übermächtigem Geschlechte.
Die Schweiz ward treu und wuchs. In Todeskrampf
Ist Habsburg's Länderriesen Haus gesunken,
Und einzig verblüht es sicher Fürstenkampf.
Doch damals war es stark und stygestunken,
Und Uri, Schwyz und Unterwald schien schwach.
Allein es fiel in ihren Schooß der Funken
Der Freiheitsglut, die manches Joch schon brach.
Es traten sich die ungleichartigen Herre:
Die Hirten ohne schützend Mauerdach,
Die Ritter zahlreich und in voller Wehre.
Zum Siege führte der Tyrannen Strahl:
Der Hirten Kunst überwand die Speere,
Denn hoher Mund verzehnfachte ihre Zahl.
Das war die Schlacht bei Morgarten's engem Passe.
Bei Sempach drückte sich der Feinde Stahl
Held Winkelried in seine Brust. Die Gasse
Der Freiheit hat er sterbend so gebahnt.
Der Sieg des Geistes über Stolz und Masse
Auch uns zu Thaten gleicher Kühnheit mahnt.

Neueste Kämpfe.

Die Schweiz blieb frei vom stolzen Königthume.
Kein stehend Heer und kein Beamtenstand
Entzog dem Volk des Lebens schönste Blume:
Die Selbstbestimmung und die eigne Hand.
Sie wuchs heran zu einem großen Ganzen,
Die freie Schweiz, der Erde schönstes Land.
Doch wo die Menschen einen Weinberg pflanzen,
Da sieht der Böse seine Saat auch aus,
Und wo es gut geht, fehlt es nicht an Schranzen.
So bauten auch die Pfaffen bei die Haus,
Die Pfaffen, die wir von Judas kennen,
Und Heuchelnacht war die Signe ihres Bann's.
Die Pfaffen stets von Geiz und Herrschsucht brennen,
Die Schweizer aber wollten keinen Steeit.
So gab es bald ein Hin- und Widerrennen.
Da sannen „Jesus Söhne", stets bereit,
Der Kirche Banner in den Kampf zu tragen,
Und nun gab's offenen Krieg und Zwistigkeit.
Die Pfaffen zweimal ihre Gegner schlagen;
Die schlugen einen wackeren Sonderbund.
Sie beingen in das Land die bösen Plagen,
Berrath sie kochen mit den Hosen und
Von neuem Sieg und Rache sie schon träumen.
Des Volkes Stimme thut sich lauter kund
Und fordert, daß das Land der Pfaffen räumen.
Doch diese wirt ein Volk nur tief durch That.
Vor Wuth die Jesuiten glüh'n und schäumen;
Sie hetzen selbst den Schweizer Bundesrath,
Doch endlich erhebt die Gebote dem Volke,
Es stehet auf und wiest sie aus dem Staat.
So zieht verendet diese tode Wolke.

Asyl.

Die Schweiz bewahret ihren innern Frieden,
Seitdem die Pfaffen fanden ihren Lohn,
Antrieb die Leidenschaften fechten, Reden,
Und in Europa zittert jeder Thron.
Republikaner finden Rast nur dorten,
Seit Frankreich sich erlos Napoleon,
Den Schuldbeladnen, der mit den verdorbten
Und wollen Lorbeern seines Ohems prangt
Und dudet an der Aristokratie Pforten,
Indeß die junge Freiheit Frankreichs krankt.
Ahd der Flüchtlinge, an das sie glauben,
Das jetzt, da aller Fronten Heerschau wankt,
Die nicht den schönsten seiner Lieel zaubert!
Vermimm der freien Männer Klagewort,
Doch nicht der Politischen Rachegschnauben!
Sei kunstig, wie vordem, der Freiheit Hort!

Italien.

Zeit der Freiheit.

Italien, einst so groß, du Land der Graechen,
Das lang voran der Freiheit Banner trug,
Wo muthige Männer jene Fesseln brachen,
In die ein rohes Königthum sie schlug!
Du Land des Brutus, der Tyrannenfeinde,
Wo der Dictatur führte selbst den Pflug,
Und höchster Herrscher war die Volksgemeinde —
Wie tief bist du gesunken, armes Land,
Seitdem in deinem Schooß die Freiheit weinte!

Digitized by Google

Die Sitten-Einfalt war das ſtarke Band,
Das deine Bürger aneinander knüpfte
Und feſt ſie hielt an jedes Ehrgeruds Rand.
Die Freiheit war die Führerin, die hupfte
Vor ſeiner Heerſchaar, die zum Kriege zog,
Und mit dem Krieger in den Panzer ſchlupfte.
Sie war's, aus welcher Muth der Krieger ſog,
Den Muth, auf den die Größe Roms beruhte,
Und der das freie Vaterland ihr trog.
Mit Sitten-Einfalt, Freiheit und dem Muthe
Verlorſt du deinen Wohlſtand und dein Glück,
Da ward geſchlagen mit des Fremden Ruthe
Und ſankſt in tiefe Oberſtennacht zurück.

Die Zeit des Druckes.

Der Mann, der dir die kranke Freiheit raubte,
Hieß Kaiſer, und denſelben Namen trug
Die lange Reihe derer, welche glaubten
Dem Herrſcher ſei geſtattet Trug und Lug,
Gewalt und jedes ſchändliche Verbrechen.
Die Streiche, die die Kaiſerherrſchaft ſchlug,
Vermochten wohl des Volkes Kraft zu brechen,
Allein gebrochne Völker ſinnen nicht
An äußern Feinden eine Unbill rächen.
So ward Italien, einſt ein ſtrahlend Licht
Für alle Länder, fremder Völker Beute.
So traf dir ſtolzen Kaiſer ihr Gericht.
Und jetzt vor tauſend Jahren, ſo auch heute
Gehorcht Italien fremder Uebermacht.
Der Blutheid Ferdinand, Radetzky's Leute,
Sie haben jeden Athemzug bewacht,
Im engen Bunde mit verruchten Pfaffen.
Gebeugt durch manche unheilvolle Schlacht,
Italiens tiefe Wunden blutend klaffen.

Erwachen.

Doch endlich kam die Stunde des Erwachens.
Auf viele Reden folgt zuletzt die That.
Gedrängt nur mit dem Blut des gift'gen Drachens
Der Tyrannei gedeiht der Freiheit Saat.
Der Kampf entbrannt wirbend aller Orten.
Der Fürſten Wehr iſt Lüge und Verrath.
Zuerſt beſänftigen ſie mit gift'gen Worten
Das ſtürmiſch aufgeregte Volk, jedoch
Sobald es gläubig hegt, ſie lalt es morden.
Sicilien bricht des Bourbons ſchmählich Joch,
Neapel, blutend aus viel tauſend Wunden,
Bewacht von fremden Söldnern, trägt es noch.
Dem Pabſte hat ſich Rom mit Kraft entwunden,
Toskana iſt von Fürſtenherrſchaft frei,
Bewährt hat den Weg zum Heil gefunden,
Doch Oeſtreich herrſcht noch in der Lombardei,
Sardiniens Reich hat ſein Volk belegen,
Im Kampfe liegt dort freche Tyrannei
Mit ſturmbewegten, hohen Freiheits-Wogen.
Das alte Genua ſein Haupt erhebt,
Das Volk ruft überall: wir ſind betrogen!
Italien in wildem Grimm erbebt.
Voran, voran! der Tag der Freiheit graut!
Der Bund der Fürſten wohl entgegenſtrebt,
Doch wer der eignen Kraft und Gott vertraut,
Und kämpft für Freiheit, Recht und Vaterland,
Der hat ſein Haus auf einen Fels gebaut;
Wenn Alles ſtürzt, er hält am Ende Stand.

Frankreich.

Ludwig Philipp.

Ein trügeriſcher Thron ſteht an der Seine,
Drei Leichen*) liegen rings um ihn herum,
Ein Geiſtfack bilden ſeine ringige Lehne.
Die Wege, welche zu ihm gehn, ſind krumm.
Es hatte Orleans mit ſchönen Worten
Das Volk getäuſcht von Bürgerkönigthum.
Allein ſobald er König war geworden,
War all ſein Streben Geiz und Eigennutz
Im Bunde mit den Königen von Norden
Bei er des Volkes Freiheitswunſchern Trutz.
Mit ſchwerem Geld erkaufte er ſich Knechte;
Der Quell, aus dem er's ſchöpfte, war der Schmutz,
Gewalt und Liſt, das waren ſeine Rechte.
Nach langem Leiden ſich das Volk erhob
Und trieb von dannen ihn mit dem Geſchlechte
Der Schmeichler, welches aneinander klebt,
Wie leichte Spreu vor dem gewaltgen Sturm,
Der aus der Bruſt des Unterdrückten bebt.
Er krümmte ſich im Staub gleich einem Wurme.
Das tapfre Volk, es hielt ihn nicht zurück,
Es hielt auch ſeine Wut nicht in dem Thurme,
In dem ſo vieler Edlen Lebenstglück
Sein Ende kummervoll und trüb geſunken.
Nur auf die Zukunft wandte man den Blick.
Vergeſſen waren alle bittern Stunden.

Die Republik.

Die Republik, die Republik ſoll leben,
So hallt es von Paris durch alle Welt.
Die Fürſten-Throne von Europa beben;
Ein Freudenſtrahl der Menſchheit Nacht erhellt,
Ein Strahl, der nie und nimmer kann verglühen,
Der aller kühnen Männer Buſen ſchwellt.
Das Paradies auf Erden wird erblühen!
So jubelt laut ihr Jugend heimathfreich,
Jubeſt die Feinde ſich ſchon heimlich winden,
Der Freiheit zu verſetzen Streich auf Streich.
Das Volk hegt keinen Grimm und keine Rache.
Es mißt den Freunden und den Feinden gleich.
Es hält nicht ängſtlich gegen dieſe Wache;
Es glaubt, der alte Groll er ſei erſtarkt
Im Hochgefühl der großen Freiheits-Sache,
Der alte Feind, der ſtets das Volk gefrankt,
Die Herrn Beamten mit den großen Höhnen,
Die Pfaffen, die zuerſt das Haupt geſenkt,
Die Wächterer — ſie ſind nicht zu verſehnen,
Sie wollen leben von des Volkes Mark,
Sie haben nie getrechtet ſtille Thränen.
Dem alten Feind vergagt das Volk, das ſtarke,
Es fühlte nicht an ihm den kühnen Muth.
Er aber waffnet ein dieſelbe Barke,
In der er früher raubte Freundes Gut.
Beraubte die ſo ſchwer gedrückte Menge,
Auf deren fleißem Arm der Staat beruht.
Des Schuldgetriebes mitleidlose Strenge,
Das Vorrecht, welches der Beſitz verleiht,
Der Reichen und der Mächtigen Gepränge,

*) Die Erdrückung des Herzogs von Berry, die Vergiftung Herzogs von Reichſtadt (des Sohnes Napoleons) und die Gefangenſetzung des Prinzen Conde werden Ludwig Philipp zur Laſt

Digitized by Google

Der Hunger und die Noth sich schnell erneut.
Das tapfre Volk erkennt, daß es betrogen;
Vergebend seine Milde es verraut.
Vergebens hat es auch das Schwert gezogen.
In Strömen floß im Juni-Mond sein Blut.
Noch ungesühnet sind des Meeres Wogen,
Und unverdrossen ist des Volkes Muth.

Ludwig Napoleon.

Da kam ein Mann, der wußte zu versprechen.
Dem Volk verfprach er guten Arbeitslohn
Und Abstellung von sämmtlichen Gebrechen,
Dem Heere Ruhm. Er heißt Napoleon.
Den reichen Leuten spricht er vom Besitze,
Der Royalistе ehrt den Königssohn.
So wählt das Volk, geblendet von dem Blitze,
Den Helden von Boulogne, dessen Aar
Nicht Zeugnis gab vom übergroßem Witze.
An Worten er an reich gewesen war,
Als daß er eines hätte können bieten.
Er selbst flicht bald dem Volke seinen Staar.
Die warmen Neigungen für ihn erkalten,
Ihr wird in seiner Wichtigkeit erkannt,
Und Namen ohne Gleich gar schnell veralten.
Der Freiheit denke Stützen sind verbannt,
Und die Gewalt verhöhnt des Volkes Willen.
Der Krieg der Presse ist voll Muth entbrannt,
Mit neuen Opfern sich des Kerker füllen;
Die Guillotine selbst wird aufgepflanzt,
Um den verruchten Gast der Nacht zu stillen.
Nach welcher Pfeife Louis Napoleon tanzt,
Das sieht das Volk an seinen Lakaien-Schranzen;
Es kennt den schlechten Trop, der am ihn schwanzt.
Es weiß: so wird des Volkes Recht beschnitten;
So handelt, der mit Fürsten ist im Bund.
Da helfen keine Seufzer, keine Bitten.
Verschlungen wird auch ihn der Zeiten Schlund.

Deutschland.

Deutscher Bund.

Geliebtes Vaterland, der Fürsten Beute,
Gedrückt vom Adel und Beamtenthum,
Gehetzt von deiner Polizeien dir'ger Meute
Und abgeschlachtet vom Soldatenthum;
Vom Wucher deiner Reichen ausgesogen
Und duldend ohne Widerstreben, stumm,
Viel niedriger Verrath dir vorgelogen,
Das sei des Bundes Recht und sei Gesetz —
Mein Vaterland, wie wurdest du betrogen!
Gesetz, was ist das anders als das Netz,
In dem Tyrannen ihre Völker fangen?
Und Recht? Tyrannen-Recht? O dumm Geschwätz!
Tyrannen-Recht? Tyrannen aufzuhangen.
Tyrannen sind den wilden Thieren gleich,
Hyänen, Wölfen, aber giftigen Schlangen.
Die tödtet man mit einem kräftgen Streich.
Das ganze Volk steht auf, sie durchzubläuen,
Und treibt die schlimmen Gäste aus dem Reich.
Der Fürsten Adler und des Adels Leuen,
Beamten-Ungeziefer aus dem Land!
Soldatengreife, möget ihr verrenen,
Daß Trauuel in euch Gehülfen fand!
Der Pfaffen Otternbrut schlagt sie darnieder,
Das Wuchers blutge Zigel in den Sand!
Die alte Freiheit kehrt nicht eher wieder,
Bis ausgerottet ist die ganze Brut,
Die hackt und saugt und nagt Leib und Glieder.
Doch nein, das nennen die Gelehrten Wuth.
Man läßt die schlimmen Thiere all' am Leben,
Man füttert sie noch stets mit Gut und Blut,
Und hofft, sie werden friedlich sich ergeben.

Pankskirche.

Ein großer Rath nach Frankfurt wird berufen,
Den Löwen, Ottern, Greifen wimmelt er.
Das Ungeziefer kriecht an allen Stufen,
Der blutgen Zigel sind ein ganzes Heer.
Zu diesen kommen noch nicht wenig Hasen,
Die Adler kreisen drohend ringe umher.
Auch fehlt es nicht an Bettern und an Basen
Und Affen, die nur sehen lesenweis.
Die Hasen zittern, wenn die Löwen rasen;
Die Basen schweigen, wenn die Otter droht;
Die Meleuenen weinen stille Thränen,
Wenn Greif und Zigel sprechen blutgeroth.
Die Affen folgen ihren eignen Plänen;
Sie haben viele Freunde in dem Saal,
Mit deren Hülfe sie zu siegen wähnen.
Nur wird'ge Männer stenen gute Saat,
Mehr für die Zukunft, als die heutgen Tage.
Sie wissen, es entscheidet nur die That.
Das viele Reden ist den Männern Plage.

Deutscher Kaiser.

Es steigt am Horizonte eine Welle
Und eine zweite blutig roth empor,
Und laute Stimmen brechen aus dem Volke
Von Tag zu Tage heftiger hervor.
Da schickt der hohe Rath Soldatengreife,
Mit scharfen Schwertern und mit Feuerrohr,
Und schlägt das Volk in neue Eisenreife
(Verbrennt noch immer sind die alten nicht).
Der Leu schlägt brüllend sich mit seinem Schweife,
Die Otter zischt, das Ungeziefer sticht,
Die blutgen Zigel saugen fort, indessen
Dem Volke die Gedult sein doch fast bricht.
Die Bestien merken immer mehr vermessen,
Daß sie das Volk berufen nur gewählt.
In ihrer blinden Wuth sie ganz vergessen,
Und seiner seine Selbstsucht mehr verhehlt.
Sie wählten einen Adler gar zum Kaiser,
Denselben, der sein Volk auf's Blut gequält,
Und der, von ihremsäg'em Kreischen heiser,
Und weil er stark gestäubet ward im März,
Seit dieser Zeit gekrischen etwas leiser.
Das bricht dem armen Volke fast das Herz.
Na's Ausland war es längst verrathen worden,
Im Inland überall herrscht nur das Erz.
Der Adler, der am meisten liebt das Morden,
Der soll der Kaiser sein im deutschen Land?!
Er, der mit seinen feilen Söldnerhorden
Dem Volk geliefert blut'gen Bürgerkrieg,
Und jetzt, nachdem er war auf's Haupt geschlagen,
Das ganze Volk hält im Belag'rungsstand!

Digitized by Google

Von diesem Adler läßt der Rath sich sagen,
Er habe nicht das Recht der Kaiserwahl,
Doch werde er die Brüder-Adler fragen.
Und deren Rathschluß setzen allzumal.
O deutsches Volk, wann wird du endlich rein'gen
Vom Ungeziefer den Berathungssaal,
Leu'n, Ottern, Greifen, Igel, Adler strein'gen?!

Preußen.

Friedrich Wilhelm IV.

Der Fürsten Aasse ist entnervt. Der Vater
Läßt stets sein Erbe einem schwächern Sohn;
Der Fürst, der sonst dem Volk war Schutz und Walter,
Spricht jetzt das Volkes Rechten frechen Hohn.
Der dritte Friedrich Wilhelm hat gebrochen
Das Wort, das er dem Volke gab als Prinz.
Doch da er wen'ger als sein Sohn gesprochen,
Hat er ihm wen'ger süßen Wahn gebannt,
Und minder tief das Volk in's Fleisch gestochen.
Der vierte Friedrich Wilhelm hatte erst geglaubt,
Er könne sich das Volk mit Worten zähmen;
Das Volk ist ja der Rumpf, der Fürst das Haupt.
Allein vergeblich waren seine Mühen.
Die einz'ge (Bitter-) Freiheit, die dem Volk er gab,
Sie sollte ihm nur wen'ge Tage blühen.
Im Bund mit Rußland grub er an dem Grab
Der Freiheit aller Völker auf der Erde,
Und grimm'ger schwang er jetzt den Herrscherstab.
„Ich bin", so sprach er mit des Zorns Geberde,
„Ein mächt'ger Herr; die Zügel künd'gadin
(Als armes Volk) ich straffer fassen werde.
Vergehen soll dem Volk sein stör'scher Sinn",
Und um ihm jeden Hoffnungsstrahl zu nehmen,
So trat er frei vor seinen Landtag hin,
Und schwört, „er werde nimmer sich bequemen,
Als Verfassung zu bieten ein Papier,
Und Niemand soll ihm seine Herrlichkeit lähmen."
So sprach Friedrich Wilhelm Nummer vier.

Die Märztage 1848.

Die Tyrannei verlaßt mit Hohn den Bitten,
Was sie gewährt mit Lächeln der Gewalt.
Wir sehr in Schlesien die Weber litten,
Ob sich die Faust der Unterdrucken ballt,
Das stimmert wenig den Champagner-Helden,
Wenn lustig nur im Flug der Pfropfen knallt;
Wenn nur die öffentlichen Scheiben melden,
Das Volk sei glücklich und der Fürst geehrt,
Wenn nur die Ordens noch in Preußen gelten.
Und wenn das Volk sein gutes Recht begehrt,
Wenn es den Kampf beginnt mit dem Tyrannen,
Dann muß es fühlen seines Königs Schwert.
Drum als im März die Bürger darauf sannen,
Zu brechen das verhaßte Fürstenjoch,
Da hetzt Friedrich Wilhelm seine Mannen
Auf seine liebe Hauptstadt. Doch
Das Volk besiegte seine feilen Krieger
Und jetzt der König vor dem Volke hoch.
Die besten Worte gab er nun dem Sieger,
Nichts war so groß als seine Stadt Berlin,
Auf die er gestern Wuth schnob wie ein Tiger.
Die Soldateska muß von dannen ziehen.
Der König fühlt, daß nur das Volkes Gnade
Ihn halte auf dem schwachen Thron, ihn,
Der sonst so oft mit verletzter Snade
Sein göttlich Recht gepriesen und gerühmt.
Jetzt steht er ein, daß sich Gerech' ihm schade.
Dem Volk wird versprochen, unverblümt,
Jetzweder Freiheit, die es wünschen kann.
Daß einem Fürsten Wort zu halten ziemt,
Das glaubte, seit die Welt steht, kein Tyrann.

Der Belagerungszustand.

Die Zeit der Fürstenherrschaft ist vorüber,
Der Völker blinder Glaube ist nicht mehr;
Und darum wird ihr Schicksal immer trüber,
Bis alle Throne sind gestürzt. So sehr
Sich auch die Fürstendiener drehn und wenden,
Der Fürstenherrschaft ruhn wir auf dem Heer.
Die langen Reden müssen einmal enden,
Entscheidung gibt dem Volke nur die That.
Durch Worte läßt der Mann sich nicht mehr blenden.
Vergebens selbst der Marz gesprochen hat,
Vergebens waren Bitten, selbst die stillen,
Vergebens war jedweder guter Rath;
Bei Fürsten gelten immer nur die Grillen.
Wie Wasser sich mit Feuer niemals paart,
So Fürstenherrschaft nicht mit Volkes Willen.
Je enger sich das Volk zusammenschaart,
Um seine ein'gen Rechte zu erringen,
Je muth'ger es die kaum errung'nen wahrt,
Je seiner legt der Fürst ihm seine Schlingen,
Je fester stützt er sich auf die Gewalt.
Nur die Kartätsche kann ihm Hülfe bringen.
Des Märzes Worte waren schnell verhallt,
Zwar nicht im Lande, doch im Schlosses-Raume.
Im Parlament des Krügers Trug erschallt,
Es lockt sich auf nach einem schweren Traume.
Des Krieges Gesetz beherrscht das ganze Land,
Des Königs Wort verstiegt in leeren Schaum.
Das Volk wischt aus den Augen sich den Sand.
Mit blut'gem Hass es seine Dränger nennet.
Unversöhnlich ist die Scheidewand,
Die es von seinen Unterdrückern trennet.

Oesterreich.

Metternich.

In Oesterreichs Hauptstadt thronte lange Jahre
Fürst Metternich, der finsterblasse Mann.
Die Völker beugten ihm nur eine Haare,
Das Recht ein Spielzeug, das man brechen kann;
Die Freiheit war verhaßt ihm auch als Larve;
Von Kopf zu Fuß war er ein Tyrann.
Vor seinem Grimme schwieg des Dichters Harfe,
Ein weiter Kerker wurde Oesterreich;
Gezückt war stets das Henkerschwert, das scharfe,
Und wohl gefegt war jeder Tretestreich.
Vor welchem ganze Länder tief sich beugten,
Millionen zitterten, vor Schrecken bleich.
Da hob das Volk den Blick, den strengverachten,
Und sah zugleich die wohldewehrte Feste
Von Frankreich zucken helles Wetterleuchten.

Digitized by Google

Der Sturmwind durch die Fürstenschlösser braust,
Das Volk verlangt nach seinen ew'gen Rechten,
Die Glocke dröhnt, die Menge summt und saust.
Ein neuer Bund der Liebe soll sich flechten,
Das alte Leiden soll vergessen sein.
Verdammung treffe Metternich, den schlechten!
Gemächlich geht der Kaiser alles ein.
Der Kanzler flieht, das Kaiserhaus verbleibet,
Der Minister weicht, und die Gebräuche? nein!
Die Tausende — ein Sturm sie nicht vertreibet.
Der Hof, das Heer, des Adels alte Macht,
Der ganze Troß, der in Kanzleien schreibet,
Der Reiche, der bei seinem Glücke wacht,
Den er gestiftet hat mit dem Schweiß der Bauern,
Der Pfaffe, der den „dummen Volkes" lacht, —
Sie alle nur in dem Verstecke lauern,
Sie warten alle nur des Augenblicks,
Da sie mit ihres wilden Grolles Schauern
Vernichten können jenen Traum des Glücks,
In dem der arme Mensch so gern sich wieget; —
Sie Alle denken nur des festen Stricks,
Der um den Nacken sich des Volkes schmieget.

Der Traum der Freiheit.

Die Freiheit ist so süß, daß selbst ihr Name
Die Wunden stärkt und Todeswunden heilt.
Sie bildete um Oesterreich einen Rahmen,
Auf dem entzückt des Volkes Blick verweilt,
Indem das alte Bild darinnen strebet,
Und an dem Rahmen auch der Bösewicht feilt.
Die Freiheitsfahne weht von Thürmen wehet,
Doch die Gefangenen sind noch nicht befreit.
Den Mund zu Mund das Wort der Freiheit gehet,
Doch ihre Feinde halten sich bereit,
Dem Volk die alten Ketten anzulegen.
Sie rüsten im Verborgenen sich zum Streit.
Das Volk beginnt von Neuem sich zu regen,
Der Kaiser flieht in's ferne Land Tyrol,
Um dort die Nachrede fern zu hegen.
Auch ohne Kaiser fühlet Wien sich wohl.
Die Freiheit blüht nicht, wo ein Kaiser schaltet;
In Monarchien ist ihr Boden hohl.
Ein hoh'rer Geist allmächtig sich entfaltet,
Verächtlich wird der leer gelass'ne Thron,
Und ernster sich der Zukunft Bild gestaltet.
Das Volk verletzt der Ihm geworf'ne Hohn,
Doch sein Vertrauen ist noch nicht erschüttert.
Es heft noch immer auf des Siegers Lohn.
Der Kaiser kehrt zurück; allein er zittert
Vor jedem Blatte, das der Wind bewegt,
Und was ihn schreckt, ihn auch zugleich erbittert;
Die Stunde der Entscheidung bald schon schlägt.
Als rettes Opfer Ungarn ist erloren,
Das kühn voran der Freiheit Banner trägt.
Doch Wien hat Ungarn Freundschaft zugeschworen
Und es erhebt sich Siegeslust noch einmal.
Die Tyrannei hat ihre Schlacht verloren.
Der Traum der Freiheit geht zu Ende. Stahl
Und Eisen nie kann ihn in's Leben rufen.
Die Freiheit spriest hervor nur aus der Qual,
Sie wird erkämpft nur an des Todes Stufen.

Wiens Fall.

Die Tyrannei, sie duldet keine Schranke,
Die blut'ge Rache ist ihr Schlachtenruf,
Die Knechtschaft ist ihr einziger Gedanke.
Sie tritt die Völker unter ihren Huf,
Und milde Worte sind für sie nur Schlingen,
Die sie zu ihrem finstern Werke schuf.
Als sich das Volk auf der Begeisterung Schwingen
Erhob und dreimal Sieger blieb,
Vergaß es seinen Feinden unter Siegen.
Die Tyrannei verzeihet nicht. Sie trieb
Im Stillen ihre Schlangenhaar zusammen
Und übete nach der Hauptstadt Hieb auf Hieb.
Der Freiheitsfeind entbrennt in wilden Flammen.
Es kämpft das brave Volk mit Löwen-Muth,
Die Frauen selbst die Ihren Wiens ermannen.
In Strömen floß der Rula edles Blut,
Es siegen die Kartätschen der Kroaten
Und unerschüttert ist der Sieger Muth.
Wien fällt, halb überwunden, halb verraten.
Der Reichsrag wollte stets gesetzlich sein
Und die Minister wollten nur berathen;
Zwei Boten trafen auch von Deutschland ein.
Der eine, Robert Blum, er ward erschossen.
Den Welcker lud der Kaiser zu sich ein.
So ward zu Wien der Freiheit Thor geschlossen,
Und Tod und Knechtschaft ward des Volkes Lohn.
Der Besten Blut wird heute noch vergessen;
Allein der Tag der Rache dämmert schon.

Ungarn.

Der Verrath.

Du edles Volk, ihr tapfern Magyaren,
So lang des Hauses Habsburg Unterthan,
Das erste Banner seiner Söldnerschaaren,
So lang mit fortgeschleppt auf seiner Bahn,
In Knechtschaft sind in Vermunbschaft gehalten
Und mittelalterlichem Schlentrian!
Ihr konntet eure Kraft nicht entfalten.
So warm, so stark euch schlug das Mannes-Herz,
Ihr Haubet unter fremdlichen Gewalten.
Doch als in Frankreich, Deutschland, allerwärts
Der Freiheit Fahne ward vom Volk geschwungen,
Bewies't ihr, daß ihr Männer seid von Erz.
Gott habt ihr euch die Unabhängigkeit errungen,
Die Selbstverwaltung, die dem Volk gebührt,
Habt einer Recht dem Habsburg abgezwungen;
Er aber glaubte euch in's Netz geführt.
Gelüge zum Gyechen, Serben und Kroaten
Er immer enger in das Netz euch schnürt.
Ihr habet den Verrath der Diplomaten,
Es hüßten Lambery und Latour für ihn.
Wien stand zu euch in Worten und in Thaten.
Der Kampf begann, es fiel das theure Wien.

Kossuth.

Da glaubte Mancher Ungarn auch verloren,
Und Feb're still für euch die Gottheit an.
Doch ihr erhebet euch, wie neugeboren.
An euer Spitze stand ein großer Mann.
Auf der Begeisterung erhabnen Schwingen,

Digitized by Google

Gewöhnt seit Jahren, mit dem Feind zu ringen,
Zog er vor seinem wackren Volke her.
Er hebte nicht vor Schlachten, nicht vor Schlingen.
Er hatte schon bereitet Gegenwehr.
Bevor der Habsburg den Verrath gewonnen;
Denn Kessuth traute ihm schon längst nicht mehr.
Und ihr, Magyaren, wart gleich ihm gesonnen;
Dem Bruder, der euch führte, folgtet ihr.
Der Eintracht und Entschlossenheit gewonnen,
Hat bald gesiegt; und beide waren hier.
Das Volk stand auf, die Männer und die Frauen,
Und jede Stadt, sie ward ein Hauptquartier,
Nach dem die Kämpfer zogen voll Vertrauen.
Der Ludwig Kessuth war bald da, bald dort,
Wo's immer galt mit eignem Aug' zu schauen.
Für jeden wackren Mann war er ein Hort,
Ein Blitz, der niederwirft, für feige Kuechte.
Es segen er das Werk der Freiheit fort.
Der Sieg wird doch des Volkes heil'gem Rechte.

Der Krieg.

Der Krieg entbrannte von der deutschen Gränze
Bis Siebenbürgen hin und zur Türkei.
Allüberall nur wilde Schlachtgemänge,
Kanonendonner, lautes Feldgeschrei.
Der Windischgrätz verachtet die Rebellen,
Der Freiheitskampf ist ihm nur Räuberei;
Er glaubt, den Feind mit Worten zu zerschellen
Und mit des Henkers blutgefärbter Hand.
Die Ungarn lassen wohl den Blutbund bellen,
Sie lecken ihn in's ferne Steyerland;
Dann brechen sie hervor aus den Verstecken
Und schmettern nieder jeden Widerstand.
Der alte Pole Bem verbreitet Schrecken,
An Siebenbürgen führt er Streich auf Streich;
Er weiß das ganze Land zum Kampf zu wecken.
Der Habsburg ruft die Russen in das Reich,
Doch diese werden auch von Bem geschlagen,
Und aller Orten bleibt er Siegesreich.
Dembinsky ficht an manchen heißen Tagen
Mit Zellachich und mit dem Wallenstein
(Denn Windischgrätz, fein er davongetragen
Sein Erbe, glaubt er Friedland selbst zu sein)
Und Görgey*), Klapka stehen ihm zur Seite.
Auf Ofern schlossen ringsum Pests sie ein
Nach einem furchtbar mörderischen Streite.
Noch ist des Krieges Ende nicht zu sehn;
Der große Völkerkrieg beginnt erst heute.
So lang die Russen noch gerüstet stehn,
So lang Europa einen Fürsten nennet,
Wird nimmer dieser Krieg zu Ende gehn.
Der Freiheitskampf, der Völkerkrieg — er brennet.

Polen.

Die Theilung.

Es lebten vor nicht langer Zeit drei Ritter,
Die trieben Raub, wie ihre Ahnen auch.
Sie hatten Burgen und Verliese, Gitter
Und manchen gut gelegnen, dichten Strauch,
In dem sie konnten auf die Beute lauern.
Sie hatten einen nimmer satten Bauch.
Sie zogen aus die Städter und die Bauern,
Und hetzten jedem Menschenrechte Hohn.
Sie kannten weder Mitleid noch Bedauern.
Auch hatte jeder eine Bande von
Bewaffneten, die ohne Rücksicht thaten,
Was ihnen ward befohlen, für den Lohn.
Die Ritter thaten oft einander Schaden;
Der eine trauete dem andern nie.
Sie hatten sich einander oft verrathen.
Doch eines Tages überlegten sie,
Sie könnten alle drei viel Beute gewinnen,
Betrieben sie den Raub in Compagnie.
Sie einen sich, den Raubzug zu beginnen
Mit einem Nachbar, dessen schönes Land
Liegt zwischen allen dreien mitten innen.
Gelegenheit zur Fehde leicht sich fand.
Die Ritter rückten ein von dreien Seiten,
Da half kein Sprechen und kein Widerstand.
Nach vielen Worten und nach oft'rem Streiten
War ihres Nachbars Land zerrissen und
Getheilt, nach dem Vertrag, für alle Zeiten.
Das war der Ritter erster Räuberbund.

Freiheitskämpfe.

Auf dem zerrissnen Lande wohnten Leute
Von hohem Muth und edler Manneskraft.
Die wurden jetzt der frechen Räuber Beute.
Wer widersprach, den warf man in Verhaft.
Durch Stock, die Latten und die Knute
Der Räuberbund sich mühsam Ruhe schafft.
Doch freie Männer dulden nicht die Rute,
Die fehlt das Kind mit Widerstreben fehlt.
Sie stehen auf, und mit des Löwen Muthe
Vertreiben sie die Räuberschaar. Da zieht
Der Bund der Ritter seine Söldnerschaaren
Zusammen. Wie der sich Verrathe glüht,
Er muß der Ueberwundnen Loos erfahren,
Zu dem sich jede Grausamkeit gesellt.
Man schlägt ihn todt, und zerrt ihn an den Haaren.
Die Räuber haben Knechte angestellt,
Die, frech genug, sich selber Richter heißen.
Vor diese werden kek, zum Hohn der Welt,
Gebracht die muthigen Kämpfer, und in Eisen
Die frechen Henkersknechte schlagen sie.
Zwei, dreimal wiederholt sich dieses Reißen.
Das viertemal da läßt man sie, wie Vieh
Abtheun von einer zügellosen Bande.
Die Ritter sind in bester Harmonie.
Sie berreichen über die geraubten Lande,
Wie man von Räubern nur erwarten kann.
Sie fühlen längst nicht mehr des Raubes Schande.
Sie heißen Habsucht, Zöllner, Wegermann.
Den Namen heilig haben sie dem Bunde,
Und drohen Jedem schwere Strafen an,
Der nicht vor ihnen kriecht, gleich einem Hunde.

Die Räuberbande.

Der heil'ge Bund, das heißt, die Räuberbande,
Nahm andre Ritter auch ins Bündniß ein,
Doch keinen, der nicht ihrerseits anerkannte:
„Was jeder Ritter raubt, gehöret sein;
Er schaltet mit dem Seinen nach Belieben,
Doch soll dem Bund er unterworfen sein."

*) Als dieses Gericht geschrieben wurde, war Görgey's Verrath noch nicht bekannt.

Digitized by Google

Die Ritter lang ihr Wesen so betrieben.
Sie gaben ihren Knechten einen Theil
Des Raubs, worin sie ihnen dienstbar blieben.
Sie dachten auch an ihrer Seelen Heil,
Und hatten Pfaffen, welche Psalmen singen.
Doch bessre Dienste thun: das Henkerbeil,
Die Söldner, welche immer sie umringen,
Und ihre Festen, die von Opfern voll.
Allein wie hoch sie auch die Geisel schwingen.
So oft auch Blut aus offnen Wunden quoll,
Die Unterthanen werden immer schwieriger,
Und oft geberden sie sich ganz wie toll.
Die Ritter aber werden immer gier'ger,
Sie können nie genug der Beute sehn.
Verhaftungen, die werden stets langwier'ger:
So kann es nicht mehr lange weiter gehn.

III. Ende des Kampfes.

Das Rad der Zeit. (Ein Traumgesicht.)

Ich seh' das Rad der Zeit, wie es sich drehet,
Und durch Europa wandelt seine Bahn,
Von West nach Ost, von Süd nach Nord es gehet,
Und alles ebnet auf dem weiten Plan.
Ich seh' es ganze Städte still zermalmen,
Und nun den Fürstenschlössern eubig nah'n;
Von Feuer seh' ich plötzlich diese zualmen,
Und Menschenhaufen um die Schlösser stahn.
Der Fürsten Söldner fallen gleich den Halmen
Des Grases, wenn im Herbst die Sensen weh'n.
Die Dränger werden von dem Volk gerichtet,
Und schwarze Fahnen von den Thürmen weh'n.
Das Volk ruft: schuldig, schuldig! und vernichtet
Sinkt nieder, der einst reich und mächtig war.
Auf immer ist des Volkes Sterit geflichtet.
Von Nord und Osten strömet eine Schaar
Dem großen Rad der Zeiten stead entgegen.
Sie wird von dessen Nabe nichts gewahr,
Doch seine Speichen langsam sich bewegen,
Gedrücken unvermerkt das ganze Heer;
Nur Wen'ge retten sich durch Gottes Segen.
Das Rad erhebt sich höher mehr und mehr,
Und schüttet auf die Erde reiche Gaben.
Die Lüfte spielen um die Speichen her.
Die Städte, die sein Schritt zuvor begraben,
Sie blühen rasch und schöner wieder auf,
Und alle Menschen, was sie brauchen, haben.
Die Völker sammeln freudig sich zu Hauf,
Sie ordnen ihre heimischen Geschäfte.
Die Schranken fallen, frei ist der Verkauf,
Und frischer fließen alle Lebens-Säfte.
Die Völker wählen einen großen Rath,
Der ordnet friedlich ihre stumm'schen Kräfte:
Europa ist ein großer Völkerstaat!

Digitized by Google

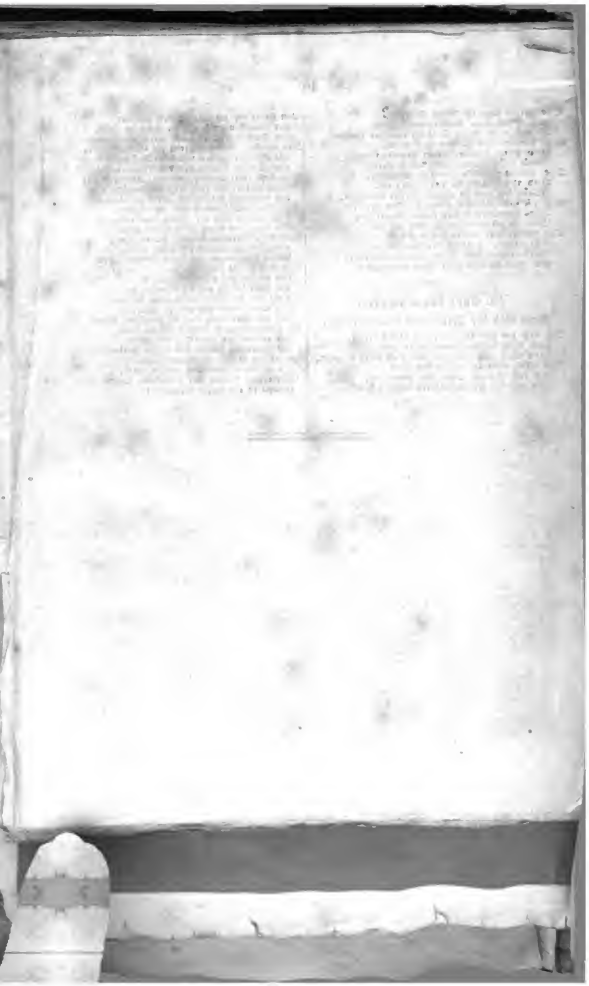

Digitized by Google